

広報



まさきにあなたへ。

まさきの魅力と情報をお届け

まさき

5

May 2024

No.570

cover 松前公園

「満開の桜の下で」



まさき人

松前の魅力伝え隊
弓立清弘さん

健康のヒケツ
梅岡カヲルさん

Boys & Girls, Be Ambitious!

大西結花さん 深野夢翔さん

異動者は74人、3月31日付け退職者は5人。職員体制は次の通りです(産休・育休中の職員などを除く)。
●政策企画部門の機能強化、デジタル関連施策を一体的かつ効率的に進め、業務改革をより一層推進するため、企画政策室を新設。
◎は昇任(主任以上)、㊦は新規採用を表します。

4月1日付けで定期人事異動を行いました。
令和6年度の職員体制と各課の配置図をお知らせします。

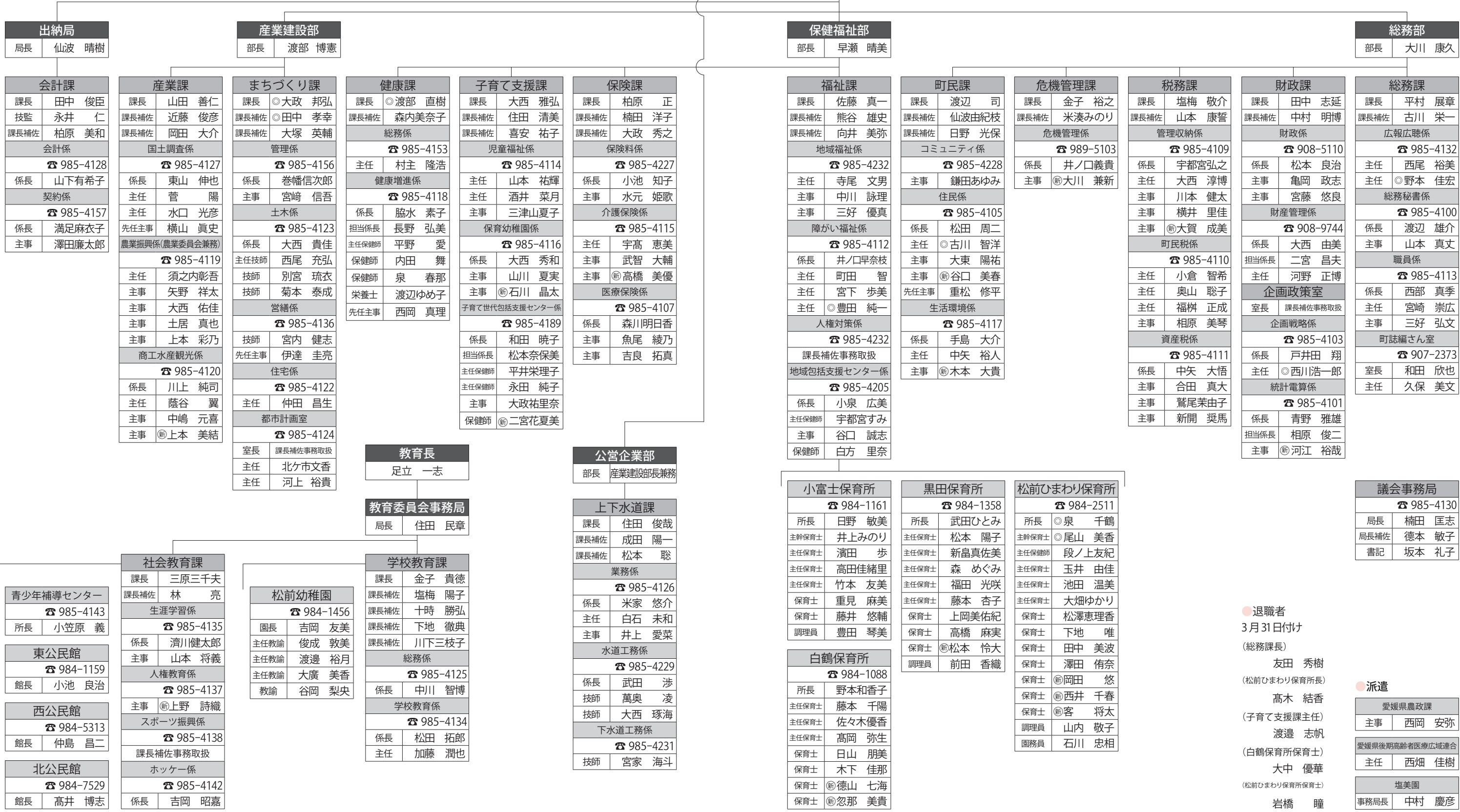

住民と行政・専門機関をつなぐ「パイプ役」 これが民生委員の役割です

民生委員は、同じ地域で生活する住民の一員として、住民からのさまざまな生活上の困り事や心配事に関する相談に応じます。そして、住民が必要な支援を受けられるよう、地域の専門機関などにつなぐ「パイプ役」としての役割を担っています。主な活動は次の通りです。

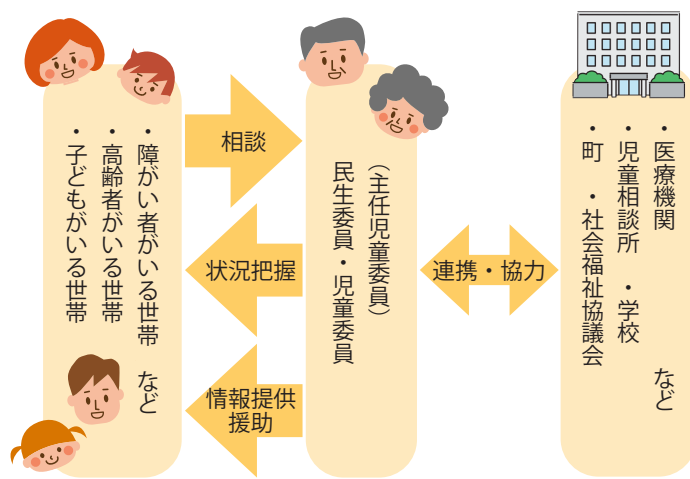

- ▶ 担当区域の高齢者、障がい者、子どもなどに関する各種相談・支援業務
- ▶ 支援に必要な情報収集や状況把握
- ▶ 小中学校の入学式や運動会などの各種行事への参加、共同募金活動への協力
- ▶ 高齢者世帯などへの訪問
- ▶ 児童の登下校時の声掛け、パトロール活動など

Check

民生委員は、次のような具体的な生活支援などを行うことができません。

- ・掃除やごみ出し、通院や買い物の支援など直接的な支援
- ・銀行など金融機関での預貯金の引き出し
- ・現金を預かって行う買い物代行
- ・金銭の貸し借り など



子育て、介護、一人暮らしへの不安！。そんな皆様のお悩みを、「民生委員・児童委員」に相談できることを知っていますか。皆さんの最も身近な相談相手「民生委員・児童委員」の活動を紹介します。

民生委員・児童委員

今日もあなたのそばで活動中！

Interview 困ったときは私たちにご相談を



松前町民生委員
児童委員協議会会長
木村 雄二 さん
=昌農内=

民生委員という役職ではなく、「身近な相談相手」として皆さんに認知してもらいたと思っています。地域の人と顔見知りになって、気軽に相談できる関係をつくり、そのつながりを大切にす。それが、私の役割です。今後は、特に子どもたちやその家族に関わることが重要だと考えています。私たちには、まだやれることがたくさんあるはず。何でもお気軽にご相談ください。



松前校区
主任児童委員
中塚 裕子 さん
=北黒田=

子育て経験を生かして「主任児童委員」として活動しています。集団登校の見守りで立っていると、顔を覚えてくれて声を掛けてくれる子ども。「気軽に話し掛けられる大人」でありたいと思っています。子どもたちを守るためには、地域の大人の目が大切です。子どもが子どもらしく、地域に守られながら育つことができる町を目指し、地域みんなで子どもたちを育てていきましょう。

■ 秘密は厳守します

民生委員には、秘密を守る義務があります。

お近くの民生委員、主任児童委員の氏名や連絡先が分からない場合は、下記までお問い合わせください。

☎ 福祉課障がい福祉係

☎ 985-4155
松前町社会福祉協議会
☎ 985-3200

民生委員・児童委員とは
「民生委員」は、民生委員法に基づいて厚生労働大臣から委嘱された非常勤の地方公務員。社会福祉の増進のために、地域住民の立場から生活や福祉全般に関する相談・援助活動を行っています。
また、全ての民生委員は、児童福祉法により「児童委員」も兼ねています。「児童委員」は、妊娠中の心配事や子育ての不安に関するさまざまな相談を受け、支援を行います。
現在、町内では、60人の民生

委員・児童委員(以下「民生委員」)が活動中。このうち、他の民生委員と協力して、子どもや子育てに関することなど、児童福祉に関する支援を専門的に担当する「主任児童委員」は、各校区に1人ずつ配置されています。
核家族化が進み、地域社会のつながりが薄くなっている今日、子育てや介護の悩みを抱える人、障がいのある人や高齢者などが孤立し、必要な支援を受けられないケースがあります。そこで、民生委員の役割が重要になっています。

徳居副町長、足立教育長が就任
副町長、教育長就任



とくい よしゆき
徳居 芳之 副町長

◎主な経歴 松前町役場に入庁後、総務部や教育委員会などで勤務。産業課長、産業建設部長、総務部長を歴任し、退職後の平成31年4月からは社会福祉協議会事務局長を務める。令和2年4月1日から副町長を務めている。

「田中町長の下、職員と心をつなげて、知恵を出し合い、率直な意見交換ができる風通しの良い職場環境づくりに努め、町民福祉の向上と松前町発展のために、全力で取り組む決意です。よろしくお願いいたします」

4月1日、徳居芳之副町長と足立一志教育長が就任しました。任期は、徳居副町長が令和10年3月31日まで、足立教育長が令和9年3月31日までです。



あだち かずし
足立 一志 教育長

◎主な経歴 中学校教諭として学校教育に携った後、県教育委員会中予教育事務所で教職員課長を務める。平成28年度から松前中学校長、退職後、伊予教科図書販売代表取締役を歴任。令和3年4月1日から教育長を務めている。

「子どもたちを社会全体で温かく、見守り育てていくことのできる町、誰もが生涯にわたり学び続けることのできる町に向け微力ながら力を尽くしてまいります。よろしくお願いいたします」

松前町観光ガイドブックが完成
「ハイ!まさき」松前町観光ガイドブック

松前町観光協会は4月5日、役場で、同協会が作製した観光ガイドブックの完成を田中町長に報告しました。このガイドブックには、松前町ならではのスポットやグルメなど、「とっておき」のまちの魅力がたくさん詰め込まれています。まさきオフィシャルサポーターの久保田大希さんは、「このガイドブックで大好きな松前町を存分にPRしたい」と話していました。今後は、町内外の観光施設で配布される予定です。



「御用旗」が松前町指定文化財へ
おたた衆が掲げた「御用旗」

3月28日、「御用旗」を松前町指定文化財に指定しました。「御本城御用」と書かれたこののぼりは、弘化4年着工の松山城の再建に携った松前のおたた衆が、頭の御用櫃に石を載せて運ぶときに掲げられたと考えられています。おたた衆が、慶長7年着工の松山城築城と、約250年後の松山城再建に携ったことを示唆する貴重な資料です。歴史民俗資料室に展示しています。ぜひご覧ください。



「行ってこーわい会ってこーわい」(P24)で、ガイドブックの表紙を飾る水最かほさんにインタビューしています。ぜひご覧ください。



新生活がスタート
入園式・入学式

町立保育所の入園式は5日、町内の小中学校の入学式は9日、町立幼稚園の入園式は11日に行われました。新入生たちは、期待に胸を膨らませながら新生活をスタートさせていました。

1・2_真新しい制服に身を包み、入場(松前小・北伊予中) 3_名前を呼ばれて大きな声で返事(北伊予小) 4_式辞に耳を傾け、新生活への期待が高まる(松前中) 5_新入生代表が「誓いの言葉」を述べる(岡田中) 6_親子で担任の先生の話を聞く(岡田小)



⑤協定書を手にする田中町長と山川理事長
⑥脳の健康づくりについて講演する山川理事長

「脳」の健康づくりを推進するために
脳の健康づくりの推進に関する協定調印式

「脳の健康づくりの推進に関する協定調印式」は4月12日、文化センターで開催され、地域住民など約300人が参加しました。この協定は、町と一般社団法人ブレインインパクト(山川義徳理事長)が相互に連携し、住民の健康寿命の延伸や脳の健康を維持するため締結されたものです。調印式後は、山川理事長が記念講演を行い、「楽しく無理なく脳を健康にするために、運動などできることから始めよう」と話していました。

満開の桜の下で春を楽しむ
まさきマルシェさくらマーケット

松前町観光協会とhimari marketによる「まさきマルシェさくらマーケット」は4月7日、松前公園で行われ、子どもから大人まで多くの人でにぎわいました。

満開の桜を見ながらおいしいものを食べたり、お気に入りの品を見つけたりしてほしいと開催された同イベント。キッチンカーやハンドメイド作家など34店舗もの出店があり、満開の桜の下で、来場者は春の訪れを喜んでいました。

イベント情報は、観光協会ホームページ(右のQRコード)を確認を。



①おまけのくじ引き ②物作り体験ワークショップ



「空き家×美術」で深海ツアー
伊予高「地産地消の岩絵具祭」

伊予高等学校主催の「The ocean art house～地産地消の岩絵具祭～」は、3月23、24の両日、町管理の空き家で開催されました。

これは、伊予高等学校で探Q「美術表現探究」講座を受講している生徒11人が、空き家を活用して地域の人と交流しながら新しい観光スポットをつくることを目的に開催されたもの。重信川や塩屋海岸で採取した石や砂で作った絵具で、「海と猫」をテーマに作品を作り、展示しました。

重信川の石を削って、水のりと合わせた絵具で入り口の鯛を描いた2年生の弓立ゆずきさんは、「色の濃淡にこだわった」と出来栄に大満足。リーダーで3年生の中尾真菜さんは、「みんな楽しんでくれているので、頑張って準備して良かった」とほほ笑んでいました。

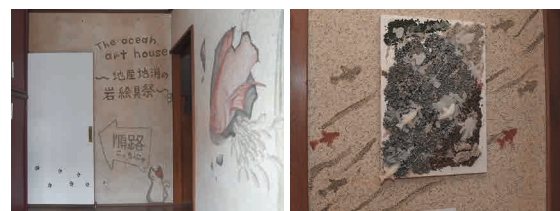

①石を削って作った絵具で塗り絵を体験
②入り口では大きな鯛がお出迎え。深海ツアーの始まり
③粉碎した石と溶かしたろうそくで作った作品

第8分団の消防拠点が完成
第8分団消防詰所落成式

「第8分団消防詰所落成式」は4月6日、同詰所内で行われました。

この詰所は、西古泉、昌農内地区の消防団再編に伴い、新たな消防拠点として建設されたものです。耐震性のある防火水槽や停電時の発電機など震災対応の救助資機材も備わっており、防災拠点としての役割も期待されています。

落成式で田中町長は、「第8分団消防詰所を地域の新たな防災拠点として、安全・安心なまちづくりを進めていきたい」と話していました。



①完成した第8分団消防詰所
②落成式であいさつする田中町長



災害時の物資輸送に協力
災害時における物資の輸送等に関する協定

町と松山地区トラック協会(中村仁地区会長)は3月22日、「災害時における物資の輸送等に関する協定」を締結しました。

この協定は、災害が発生したとき、迅速かつ円滑に物資を輸送するために締結されたもの。災害時は、被災者に対して食料や生活必需品などの物資の安定供給を行うことで、被災者の生活の安定を図ります。



交通安全への決意新たに
松前町交通安全指導員委嘱式

松前町交通安全指導員の委嘱式は4月3日、役場で行われました。

今回委嘱された指導員は24人で、任期は令和8年3月31日までです。代表して松前支部長仲島政夫さん(写真左)、北伊予支部長弓立俊正さん(中)と岡田支部長藤波武男さん(右)に、田中町長から委嘱状が渡されました。指導員は、登下校時の街頭指導など、町内の交通安全のために活躍します。



国保事業の推進に貢献
愛媛県国民健康保険団体連合会表彰

「愛媛県国民健康保険団体連合会表彰」の伝達式は3月28日、役場で行われ、本町の(写真左から)奥田美恵さん、豊田勝紀さん、池内力さんが表彰を受けました。

これは、松前町国民健康保険事業運営協議会委員を5年以上務め、国民健康保険事業の推進発展に貢献した功績が認められたもの。田中町長から表彰を受けた3人は、誇らしげな笑顔を見せていました。



健全な水道事業を継続するために
松前町水道事業経営審議会答申書伝達式

町が令和4年12月、松前町水道事業経営審議会に諮問した、「健全な水道事業運営を支える水道料金等のあり方」に関する答申書の伝達式は3月29日、役場で行われました。

答申書には、人口減少に伴う収入の減少や施設整備に伴う費用の増加などを考慮した料金改定案などが示されています。これにより、今後は、水道料金の改定手続きと住民説明会を行う予定です。答申書と審議会の開催状況は、町ホームページで公表します。

みんなで郷土をきれいにしましょう

町内の公共の場所にあるごみや雑草などを取り除く「郷土を美しくする清掃」を行います。

この清掃活動は、昭和45年から続く歴史ある取り組みです。私たちの住むまちを自分たちの手できれいにしましょう。

▼日時 6月1日(土) 9時～12時
※雨天時は、6月15日(土)に延期します。

▼場所 塩屋海岸、北黒田・新立海岸、松前港内港、行政区の指定場所など

▼昨年の塩屋海岸の様子



※参加申し込みは不要です。

町民課生活環境係
☎985-4117

国民年金の任意加入制度を知っていますか

老齢基礎年金を受給するには、国民年金保険料の納付済み期間や免除期間などが10年以上必要です。また、20歳から60歳までの40年分の保険料を納めなければ満額受給はできません。

60歳までに受給資格を満たしていない場合、納め忘れなどで納付済み期間が40年に満たない場合は、65歳になるまで任意加入することができません。保険料の納付方

法は、原則口座振替です。次の必要書類を持って窓口にお越しください。

▼必要書類 年金手帳、マイナンバーカード、預金通帳、口座の届出印

松山西年金事務所国民年金課
☎925-5105
町民課住民係
☎985-4106

松前町の土地の面積が変わりました

国土地理院は、令和6年3月25日、全国都道府県市区町村別の面積を公表しました。これにより、令和6年1月1日時点の松前町の面積が、20.41km²から20.38km²に変更されました。

面積の変更など詳しくは、国土地理院のホームページ(右のQRコード)をご覧ください。



総務課総務秘書係 ☎985-4100

6月1日は「人権擁護委員の日」
特設人権相談所を開設します

一人で悩まずお気軽にご相談ください。
▶日時 6月1日(土) 13時～16時
▶場所 文化センター2階第1研修室
社会教育課人権教育係 ☎985-4137



飼い犬・飼い猫・地域猫が対象
不妊去勢手術費用を助成します

犬と猫の不必要な繁殖や、周囲に対する危害・迷惑を未然に防止することを目的に、不妊去勢手術の費用を助成します。

※申請書類は町ホームページ(次のQRコード)からダウンロードできるほか、町民課窓口にあります。必ず、記載上の注意事項を町ホームページで確認し、正確に記入してください。

▼助成対象

次の全てを満たすこと
1 愛媛県内の動物病院で、令和6年4月1日～7年3月31日に手術をしていること

2 飼い主は、町内在住で、動物取扱業を営んでいないこと

3 犬は、登録し、令和6年3月2日～7年3月31日に狂犬病予防接種を完了し、注射済票が交付されていること

4 町税、国民健康保険税、介護保険料、後期高齢者医療保険料を滞納していないこと

5 町内で飼育している犬・猫か、保護した地域猫(特定の飼い主はしていないが、地域住民が共同で世話をしている猫)であること

▼申請方法

手術後、助成金交付申請書兼請求書に獣医師からの証明をもらって、町民課窓口へ直接提出してください(郵送不可)。

▼助成金額

飼い犬・飼い猫 2300円
地域猫 4000円
※助成金額を超える部分は自己負担となります。

▼受付期限 7年3月31日(月)
※予算額の上限に達した場合は、期限内でも締め切ります。



申請先・問い合わせ
町民課生活環境係
☎985-4117

令和5年度フレッシュBOXに39件
貴重なご意見ありがとうございました

令和5年度中に、フレッシュBOX(意見箱)に寄せられたご意見やご要望は39件でした。

この制度は、町民の皆さんの町政に対するご意見から施策などを見直し、松前町をより暮らしやすい町にしていこうとするものです。寄せられたご意見には、担当課を通じて文書や電話などで可能な限り回答し、改善を目指します。

【5年度改善例】

(要望)冷房効果を上げるため、松前公園体育館卓球場の窓などを閉め切っているが、感染症予防のため換気をしてほしい。↓エアコンの設定温度を下げることも、出入り口などを解放して換気を行いました。

松前町役場 総務課広報広聴係
FAX 985-4148
メール 町ホームページから各担当係宛に送信
インターネット フレッシュBOX電子版(左のQRコード)から送信



今年も各地区で行います
町政懇談会

皆さんの声を聞かせてください

日程は回覧板を通じてお知らせしますので、確認してください。

今年もより多くの皆さんの参加をお待ちしています。

総務課広報広聴係 ☎985-4132

受け付け中です
台湾東部沖地震救援金

役場1階ロビーに募金箱を設置しています。皆さんの温かいご支援をお願いします。

総務課広報広聴係 ☎985-4132

▼フレッシュBOX



寄せられた意見の内訳

保険・医療・福祉	8件
道路・水路整備	2件
環境・ごみ問題	2件
教育・文化	0件
施設管理	6件
防災	2件
窓口対応など	4件
その他	15件
合計	39件

総務課広報広聴係 ☎985-4132

農業での野焼きにご理解を

【町民の皆さんへ】
廃棄物の焼却は法律で禁止されていますが、次のように農業を営むため、やむを得ないものは例外で認められています。

・稲わら、麦わらなどの焼却
・害虫駆除のための枯れ草の焼却

●野焼きの必要性

麦わらなどを焼却して田んぼにすき込むことにより、地力を高めて収穫量を向上させることを目的に行われています。特に本町で多い二毛作では、次の作物の播種までの期間が非常に短いことから、麦わらなどをより早く分解させるために野焼きを行い、すき込む必要があります。

町民の皆さんは、農業を営むためにやむを得ない野焼きに対して、ご理解をお願いします。



【農家の皆さんへ】
野焼きを行う場合は、次の点を守りましょう。

▼実施前
1 消防署に届け出をする(消防署が事前に知るためのもの)で、野焼きを容認するものではありません。電話・口頭も可能です。

2 周囲の住宅環境に配慮し、声掛けを行うなど苦情が出ないよう努め、目を離さず焼却できる体制を組む。
3 わらや草はよく乾燥させ、大量の煙が出ないように工夫する。
4 すぐに消火できるよう水バケツ、消火器などを準備する。

5 風向きを十分考慮し、風が強い日や空気が乾燥している日は避ける。
※農業用廃ビニールなどの焼却は認められていないのでご注意ください。



▼実施中

強風の影響で周囲に影響が出始めた場合は中止する。

▼実施後
日中で作業を終わらせ、消火したことを必ず確認する。

◎産業課農業振興係

松前消防署
☎985-4119
☎984-3404

20歳以上の皆さんへ
成人歯科健診を受けましょう

成人の約80%がかかっているといわれる歯周病。初期は自覚症状が現れにくく、知らない間に進行していることもあります。早期発見・早期治療のため、年に1回は歯科健診を受けて、口の健康を守りましょう。

▼対象 町に住民登録のある20〜74歳の人

▼受診期間 6月1日(土)〜令和7年1月31日(金) ※年度で1回のみ

▼場所 松前町、伊予市、砥部町の協力歯科医院

▼料金 500円(受診時にお支払ください)

▼内容 むし歯、喪失歯の検査、歯周病スクリーニング検査(簡易な歯周ポケットの検査)、入れ歯の状態、口腔清掃状態の検査
※治療は含まれません。
▼申し込み方法 申込書を左記窓口提出するか、次のQRコードから申し込んだ後、協力歯科医院に予約を取って受診してください。

▼申込先・問い合わせ
健康課健康増進係

☎985-4118



歴史ロマンを感じて
歴史民俗資料室

文化センター3階にある「歴史民俗資料室」をご存じですか。

ここには、出作遺跡から出土した土師器、須恵器のほか、鉄器や石製模造品、横田遺跡や神崎遺跡から出土した縄文土器や弥生土器などたくさんのお土産品を展示しています。

どなたでも無料で自由に観覧できます。ぜひお越しください。

◎開館時間
9時〜18時(年末年始を除く)



▲現在は、出作遺跡から出土した高杯を中心に展示しています。杯や脚の形、杯と脚の付き方などの違いを見て楽しんでください。



▲義農作兵衛像の出自を調べています。情報をお持ちの方は、社会教育課までご連絡ください。

◎社会教育課生涯学習係
☎985-4135

障がいがある人の
自動車税・軽自動車税(種別割)を免除します

▼対象 障がい者本人が所有する自動車(18歳未満の人または療育手帳、精神障がい者保健福祉手帳を持つている人は、その人と生計を一にする家族の所有車も含む)を次のいずれかの人が運転する場合 ※1台に限る。
①障がい者本人
②障がい者と生計を一にする家族
③障がい者だけの世帯の、障がい者を常時介護する人
※対象となる範囲は左表の通り

▼申請に必要なもの
①減免申請書②各種手帳
③運転免許証(運転者のもの)
【共通】①納税通知書②車両所有者の「マイナンバーカード」か「マイナンバー」が確認できる書類と本人確認書類(運転免許証など)
【自動車税のみ】①自動車検査証②本

【軽自動車税のみ】①納税通知書②車両所有者の「マイナンバーカード」か「マイナンバー」が確認できる書類と本人確認書類(運転免許証など)

【共通】①減免申請書②各種手帳
③運転免許証(運転者のもの)
【軽自動車税のみ】①納税通知書②車両所有者の「マイナンバーカード」か「マイナンバー」が確認できる書類と本人確認書類(運転免許証など)

人以外が運転する場合は①生計同一証明書か常時介護証明書②通学・通園・通所証明書、通院証明書か通勤・生業証明書(いずれも条件あり)
※戦傷病者手帳を持っている人はお問い合わせください。
▼申請期限
(自動車税) 5月24日(金)
(軽自動車税) 5月31日(金)
※郵送申請にご協力ください。
▼申請先・問い合わせ
(自動車税) 〒790-8502
松山市北持田町132番地
中予地分局 課税課自動車税担当
☎909-8754
(軽自動車税) 〒791-3192
松前町大字筒井631番地
松前町役場 税務課町民係
☎985-4110

◎身体障がい者手帳の区分

Table with 3 columns: 障がいの区分, 本人が運転, 生計同一者、常時介護者. Rows include visual, hearing, balance, voice, upper/lower limb, trunk, and various organ functions.

◎療育手帳の区分 A判定
◎精神障がい者保健福祉手帳の区分 1級

健康(康) 長寿の秘訣を学ぼう!
「いきいきセカンドライフ講座」参加者募集

医療・介護のスペシャリストが、健康長寿のコツを伝授します。いつまでも自分の好きな事をし続けたい人必見。この機会に生活の礎となる「健康」に目を向けてみませんか。

▼日時 6月11日、7月9日、9月3日、10月1日、11月12日、12月3日、令和7年1月14日、2月4日、3月11日(いずれも火曜日) 10時〜11時30分

※受け付けは9時30分

▼場所 文化センター2階ふれあい展示室

▼対象 町内在住の65歳以上で、健康づくりに興味がある人
▼内容 ①元気な人の食生活②在宅医療という選択肢③腰痛とうまく付き合うためには④介護保険制度⑤リズム体操⑥終活⑦お口の健康
▼定員 50人(定員になり次第締め切り)

▼参加費 無料

▼申し込み方法 電話申し込み
▼申込期限 5月31日(金)

▼申込先・問い合わせ
福祉課地域包括支援センター係
☎985-4205

消防署 だより

松前消防署 ☎ 984-3404
FAX 984-4011

松前町消防団 新入団員を紹介します

4月1日、松前町消防団に16人の新入団員が加まりました。
新入団員は、「自分たちのまちは自分たちで守る」という精神のもと、消防・防災に関する知識や技術を取得し、地域防災の中核的存在として活躍していきます。
令和6年度新入団員は次の通りです（敬称略）。



本団
ふじわら ゆり
藤原 由理

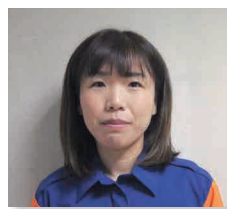

本団
さ が いく み
佐賀 育巳



第2分団
にしむら ひでよし
西村 秀義



第2分団
ほしか たかゆき
星加 崇行



第4分団
わたなべ けんた
渡部 健太



第4分団
こばやし ひろゆき
小林 裕之



第4分団
ほんだ けんじ
本田 健治



第5分団
ひらの まさかず
平野 正和



第6分団
まつだ たくろう
松田 拓郎



第6分団
ひの ともや
日野 智哉



第6分団
わたなべ やすふみ
渡部 泰史



第6分団
せいけ たかひろ
清家 隆弘



第6分団
たかもと けいじ
高本 敬士



第9分団
かわなか ともり
川中 知倫



第9分団
みよし ゆうま
三好 優真



第9分団
くぼ ゆきひろ
久保 裕介

松前の 防災力

危機管理課危機管理係
☎ 989-5103
FAX 985-4148

事前に家族で確認を 非常時の備えは万全ですか？

松前町公式防災
フェイスブックページ



災害時の最適な避難行動は、自宅の場所やその時の状況によって変わります。避難所への避難はもちろん、親戚・知人宅への避難や、自宅に留まることも選択肢の一つ。いざというとき、状況に応じた避難行動が取れるように非常時の備えを行いましょう。

災害時に必要な品物は、各家庭によって違います。次のチェックリストを参考に、何が必要なか事前に話し合しましょう。避難用の「非常持ち出し品」だけでなく、自宅に留まるための「備蓄品」も備えておくことで安心です。

Check 非常持ち出し品の例



- 飲料水・非常用食料・簡易食器
- 医薬品・おくすり手帳 持病のある人は常用薬
- 衣類 肌着、雨具、防寒具など
- 応急生活用品 懐中電灯、携帯ラジオ、携帯電話(充電器、予備バッテリー)、電池、ローソク、マッチ、ライターなど
- 衛生用品 タオル(大・小)、洗面用具、ウェットティッシュ、ビニール袋など
- 貴重品 現金(小銭)、身分証の写しなど
- 作業用品 軍手、ロープ、ビニールシート、ナイフ、はさみ、筆記具など
- 感染症対策用品 マスク、アルコール消毒液、体温計、ビニール手袋など
- その他 生理用品、粉ミルクなど

Check 備蓄品の例(7日分を目安に)

- 飲料水(1人あたり1日3ℓ)
- 非常用食料
- 衛生用品 トイレットペーパーなど
- 簡易暖房 使い捨てカイロなど
- 懐中電灯
- 携帯電話用バッテリー
- カセットコンロ
- 医薬品
- その他 家族に合わせた品

※ 非常用食料は、長期保存でき、調理せずに食べられるもの(菓子類、ゼリー飲料など)を。味が濃いものは喉が渴くので避けましょう。



※ 持ち出し用の飲料水は、大きいもの(2ℓなど)よりも500mlペットボトル数本に分けるのがおすすめ。家族で分けやすく、早く使い切れるので衛生的です。



備蓄品の保管場所は？

備蓄品は、さまざまな場所に分けて保管する「分散備蓄」を。1カ所にまとめてしまうと、万が一その部屋に入れなくなったときに使用できなくなってしまいます。玄関、クローゼット、床下収納などに少しずつ分けて保管しましょう。

消費者力UP通信

パソコンのサポート詐欺に注意!

【相談事例】

パソコンの使用中に「ウイルスに侵された」と警告画面が出て動かなくなった。大手ソフトウェア会社のマークとともに電話番号が表示されたので信用し、電話をすると、「遠隔操作で復旧させるのにサポート契約が必要」と言われた。その契約のためには「コンビニで電子マネーを購入し、番号の入力が必要」と言われたので、5万円分購入し、入力してしまった。

【アドバイス】

- インターネット利用中に、突然警告画面や警告音が出たら、慌てず、まずは偽物ではないかと疑いましょう。
- 表示された電話番号には絶対に連絡しないでください。
- 警告画面の消去方法などは、独立行政法人情報処理推進機構情報セキュリティ安心窓口(☎03-5978-7509)にご相談を。

安心して役場の相談窓口にご相談ください!

相談は秘密厳守で、匿名でも可。情報提供も受付中です。

【相談員出勤日】

原則、毎週火曜日・第1金曜日
※ その他の日は職員が対応します。
▷消費者ホットライン

☎188 (9時~17時)

▷消費生活相談窓口 (産業課内)
☎985-4120 FAX 985-4147



消費生活相談員 武田 咲枝

お気軽にどうぞ!

HIV検査普及週間

県では、6月1日から7日までを「HIV検査普及週間」と定め、エイズ予防に関する啓発活動を行います。中予保健所では、血液検査・相談を行います(無料・要予約・秘密厳守)。匿名でも受けられますので、エイズに関する悩みや不安、疑問などがある人は、ぜひ利用してください。



5月12日から18日までは「看護週間」、12日は「看護の日」です。イベントの詳細は、看護協会ホームページ(下のQRコード)を確認を。
☎公益社団法人愛媛県看護協会
愛媛県ナースセンター
☎924-0848

看護の日・看護週間

松前町スポーツ協会「バウンドテニス教室」の生徒を募集します。専任コーチが、基本から試合に出場できるようにするまで丁寧な指導します。興味のある人は、ご連絡ください。
▼練習日程
毎週木曜日 14時~16時
毎週土曜日 13時30分~15時30分
※6~8月は、体験教室を開催します。ラケットなどの用具は教室で準備しますので、運動できる服装と上履きを準備してください。
▼場所
松前町国体記念ホッケー公園体育館
☎バウンドテニス教室 松浦憲夫
☎090-11577-0789

生徒募集 バウンドテニス教室

町内大会参加者募集 1 レク・バレー大会

▼日時 6月16日(日)9時~
▼場所 松前公園体育館アリーナ
▼種目
①女性の部:女性7人以上で編成
②一般の部:男性2人、女性4人以上の7人以上で編成
※①②ともコート内は6人で試合
▼参加資格 町内在住・在勤の人(学生や生徒も可)
▼締め切り 6月5日(水)17時
▼代表者会
【日時】6月11日(火)19時~
【場所】文化センター2階 第1研修室

町内大会参加者募集 2 ソフトテニス大会

▼日時 6月9日(日)8時30分~
▼場所 松前公園テニスコート
▼種目 一般男子(A・B) 一般女子
▼参加資格 町内在住の人、町内のテニス団体に所属している人
▼締め切り 6月2日(日)
▼1,2共通事項
▼申し込み方法 社会教育課、松前公園、東・西・北公民館にある申込書に必要事項を記入し、いずれかの窓口へ提出してください。

▼検査項目

HIV、梅毒、B型肝炎

▼日程・受付時間

毎週水曜日 13時~14時

▼場所 中予保健所(松山市北持田町132番地)

※その日に検査結果が分かりません(追加確認検査が必要な場合は、後日になることもあります)。
▼予約先・問い合わせ
中予保健所
健康増進課感染症対策係
☎909-8757

県災害ボランティアファンド 寄付にご協力を

県は、災害が発生したときのボランティア活動に必要な活動資金を助成するため、災害ボランティアファンドを設置しています。詳細は、県ホームページ(下のQRコード)を確認してください。
☎県保健福祉課
☎912-2383



☎松前町スポーツ協会事務局
(社会教育課スポーツ振興係内)
☎985-4138

愛媛県職員募集

採用予定職種、受験資格、申し込み方法など詳細は、愛媛県職員採用情報サイト(下のQRコード)に掲載する各試験案内を確認してください。
※4月30日から掲載予定
☎県人事委員会事務局
☎912-2826



子どもたちだけの特別な体験 気球で空へご招待

商工会青年部が松前の子どもたちを気球でお空へご招待します。みんなでMASA気球(まさききゅう)に乗船しよう。
▼日時 5月18日(土)10時~20時
※気球イベントは、18時から乗船開始です。
▼場所 松前公園
▼定員 150人
※応募者多数の場合は、当日17時30分から抽選により決定します。
▼料金 小学生以下 無料
※小学生未満は、大人(中学生以上)の付き添い(1人につき3000円)が必須です。
▼応募方法
当日10時から17時30分までの間に会場でお申し込みください。



※詳細は、松前町観光協会ホームページ(下のQRコード)を確認を。
☎松前町観光協会
☎989-9880



6月30日まで大麻・けし撲滅運動実施中 麻薬の原料になる「けし」にご注意を

「けし」には植えることが法律で禁止されている種類があります。見かけたら、すぐに除去するか、連絡してください。

▶アツミゲシ(セティゲルム種)

- ・花は薄紫色で、花びらは4枚
- ・草丈は50~100センチ程度
- ・葉、茎、つぼみの外観は緑色で、上部の葉は柄がなく、その基部は茎を抱き込むような形



▶ケシ(ソムニフェルム種)

- ・花は桃色の八重咲きが多い一重咲きもある
- ・草丈は100~160センチ程度
- ・葉、茎、つぼみはキャベツ葉のような色。葉は、互い違いに茎につき、上部は柄がなく、その基部は茎を抱き込むような形



☎中予保健所企画課医療対策係 ☎909-8755

1歳です。よろしくね

たなか みく
田中 美空 ちゃん
筒井
令和5年5月27日生
(父) 元気さん (母) 希望さん
我が家のアイドルみくちゃん♡
一生推しです♪



背景が明るい横長の写真（デジタルデータも可。USB不可）を持参するか、メールで送信（本文に右の必要事項を入力）してください。
*受け付け後、掲載可否を返信します。
▶**募集期間** 5月1日(木)～31日(金)

▶**必要事項** ①お子さんの氏名②フリガナ③性別④生年月日⑤父母の氏名⑥メッセージ（25文字程度）⑦住所⑧電話番号
☎総務課広報広聴係 ☎985-4132
メール 333koho.j@town.masaki.ehime.jp

7月に1歳になる
お子さん募集
*先着5人

おうちで給食

recipe 139 マシュマロバー



【エネルギー 149kcal (1人当たり)】

●材料● (4人分)

- 玄米フレーク…………… 75g
- 無塩バター…………… 15g
- マシュマロ…………… 60g

●作り方●

- 1 無塩バターを鍋に入れて火にかけ、弱火にしてかき混ぜながら溶かす。
- 2 溶けたらマシュマロを加える。
- 3 弱火にし、マシュマロが溶けるまでかき混ぜる。
※ 焦げ付きやすいので注意
- 4 溶けたら玄米フレークを入れて素早く混ぜる。
- 5 全体に絡まったら火を止め、バットに移し粗熱をとる。
- 6 触れる熱さになったら平らにし、食べやすい大きさに切る。

Point 三つの材料でできる簡単おやつ。玄米フレークをコーンフレークにしてもおいしく作れます。

オトナの健康



健康課
健康増進係
Health management
福祉センター2階
☎ 985-4118
FAX 985-4158

◎健康課健康増進係で健康相談ができます。

事業名	月日	時間	場所	内容
個別栄養相談	5月14日(火)	9時～12時	福祉センター2階	申請制 糖尿病などの食事指導と相談(1人1時間) ※1週間前までに申し込みを
	5月22日(水)	13時～16時		
デイケア(精神保健)	5月10日(金)	10時～11時30分		申請制 レクリエーション、創作活動や座談会など
こころの健康相談	5月16日(木)	9時～12時		申請制 専門員による個別相談(1人1時間)

福祉課 庁舎1階
地域包括支援センター係
community general support center
☎ 985-4205
FAX 985-4206

高齢者に関する相談などは、地域包括支援センター係まで。

早めの認知症予防が大切です

認知症は誰もがなりうる脳の病気です。令和7年には65歳以上の5人に1人が認知症を発症、認知症前段階の軽度認知機能障がいを含めると3人に1人が発症するといわれています。認知症の発症や進行を遅らせるために、早めに認知症予防をしましょう。

◎認知症予防に効果的な取り組み

▶食生活を見直す

食事は、健康な体をつくる大切な習慣です。規則正しい時間に1日3食、バランス良く、適切なエネルギー量を摂取するように心がけましょう。野菜や果物、豆類、魚を積極的に食べると良いといわれています。



▶適度な運動をする

運動は、生活習慣病を予防し、脳の状態を良好に保つ効果があります。週に3日以上、1日当たり30分以上(数回に分けることも可)の有酸素運動が良いといわれています。激しい運動ではなく、継続して行えるものに行いましょう。中でもウォーキングは体への負担が少なくおすすめです。

▶社会活動に参加する

社会活動に参加するため、身なりを整え、持ち物を準備し、集合時間に間に合うように逆算することは、脳にさまざまな刺激を与えます。外出して趣味を楽しんだり、人と会話したりすることも脳への刺激となり、認知症予防につながります。

興味のある人には、サロン活動や町の介護予防事業などを紹介することができます。気軽にお問い合わせください。

JR 北伊予駅界隈ええとこめぐりⅢ

拝殿を左に見ながら歩いて行くと、「入らずの森」といわれている所に五輪塔がある。五輪塔3基は鎌倉時代のもので、松前町有形文化財である。ここは別当真常寺(現在の晴光院)の一画であったとのこと。

次に禅宗の一つである曹洞宗の晴光院(本尊十一面観音菩薩)へ向かう。大同2(807)年河野為世公が伊予神社の別当寺として建立したもの。往時は、伊予神社の西南に広大な敷地があり、七堂伽藍(一般に寺として完備すべき七つの建物で金堂・講堂・塔・鐘楼・経蔵・僧房・食堂をいう)がそろう塔頭12寺を擁する大寺であった。近辺では千秋寺(松山市御幸)も七堂伽藍をはじめ20を超える建物があった。

しかし、豊臣秀吉の命による小早川隆景の伊予侵攻による河野家滅亡により衰退し、寺も現在地に移転した。本堂は平成2(1990)年新築、山門と庫裡は全面改築されたとのこと。晴光院に向かって左側から進んだ奥に「六地藏」がある。旧寺院跡から発掘された鎌倉時代の作といわれている。「六地藏」を見て本堂裏から、福德泉公園へ。

昔は「おどろ泉」と呼ばれ、きれいな湧水は神奇川に注ぎ、大井手川を経て国近川と合流するかんがい用水として貴重な泉であるが、現在は親水公園として整備され、住民の憩いの場となっている。一行はここで歴史散歩を終了した。(宮内祐記)



1 伊予神社「入らずの森」の五輪塔 身分の高い人を祭った畏れ多い場所なので入ってはいけないと伝えられている。明治30(1897)年の調査で塔の下から青銅の経筒6個と中国宋時代のものと思われる磁器つぼ2個が掘り出された



2 晴光院 「薄墨の繪旨」の補任状(天皇からの辞令)により住職に赴任するという非常に格式の高い寺院で、山門の扉や瓦に皇室ゆかりの菊花紋が入っている。寺院には曹洞宗開祖道元禅師著の「正法眼藏」の板本が所蔵されている

5月の歴史散歩は実施しません。

松前史談会(麻生) ☎ 090-4472-8136

community learning center
公民館 だより

【開館時間】 9時～22時 【休館日】 12月28日～1月4日
◆東公民館 神崎 210 ☎ 984-1159 FAX 984-1457
◆西公民館 北黒田 966-2 ☎ 984-5313 FAX 984-5313
◆北公民館 昌農内 456-1 ☎ 984-7529 FAX 984-9398

公民館では、毎年7月から翌年2月まで高齢者を対象とした講座を開催しています。本年度も素晴らしい講師陣を招いて、楽しくて知って得する講座や研修を計画しています。毎年、受講している人はもちろん、初めての人も参加してみませんか。

- ▶対象者 町内在住の高齢者
- ▶内容 観劇や一日館外研修(旅行)、生活に役立つ情報など。月1回、全8回。
※ 希望する内容の講座のみの参加も可
- ▶申し込み方法 お住まいの校区の各公民館へ電話か来館し、お申し込みください。



㊦懐かしの歌謡曲を歌いながら体操
㊦プロの奏者による迫力の生演奏



Let's Enjoy Books

ふるさと ライブラリー

- ◆開館時間 9時30分～19時
- ◆問い合わせ ☎ 985-4140 FAX 985-1386
<https://www.i-masaki.jp/library/>
- ◆5月の休館 30日㊦

おはなし会
18日㊦
11時～
文化センター
2階ふるさと学習室

◆新着本 紹介

毎週新しい本を入荷し、随時、新着本コーナーに展示しています。貸し出し状況、予約状況はお問い合わせください。

▶あいにくあん たのためじゃない
柚木麻子・著
新潮社



6編からなる短編小説。差別、偏見や思い込みなど、息苦しい世の中で自分を取り返すエンパワーメント小説。まるで強炭酸水を飲んだような強烈な爽快感を得ること間違いなし

▶spring
恩田陸・著
筑摩書房



少年は8歳でバレエに会い、15歳で海を渡った。さまざまな人の情熱がぶつかり合い、交錯する中で浮かび上がってくる一人の天才。五感に響き渡るような圧倒的熱量の「美」の物語

▶怪談刑事
青柳碧人・著
実業之日本社



警察庁の地下に存在する「第二種未解決事件整理係」。怪奇現象めいた事件を再調査するこの部署に配属された只倉は、日々調査を引き受けるが、そこに現れたのは、まな娘の彼氏の怪談師で…



◀羽田空港おもしろ事典
羽田航空宇宙科学館推進会議・著
徳間書店

日本一利用者の多い羽田空港の歴史、最新のサービスやグルメなど、羽田空港とその周辺を徹底解説。空港好き、飛行機好きだけでなく、お出掛けガイドとしても楽しめる



◀もっと自分を好きになる花まるインスタライフ
後藤有紀・著
ホビージャパン

約14万人のフォロワーを持つ人気インスタグラマーはなまっの開設者兼カメラマンによる解説書。魅力的な写真の撮り方やインスタの操作法を伝授する



◀絵画をみる、絵画をなおす保存修復の世界
田口かおり・著
偕成社

美術作品が生まれたときの姿を探りながら、秘密を解き明かし、これからの形を考える保存修復の世界。絵画や彫刻を「なおす」とはどのようなことなのか、知られざる修復家の世界を紹介する

今月の特別展示

一般書は2カ月ごとに、絵本は毎月テーマを変えて特別展示をしています。

5・6月の一般書のテーマは「本で旅する」です。旅行に行った気分になれる本や旅をもっと好きになれる本を集めました。

5月の絵本のテーマは「ふくらめふくらめ想像力!」です。子どもたちの想像力をかき立てる絵本をおすすめします。

◆おはなし会
今月は、松前おはなしを楽しむ会による「むか～しむかし～あそぼうむかし話」です。いろんな昔話をお楽しみください。

健康のヒケツ

町民が健康のヒケツを伝授します



健康のヒケツは「家族のために自分ができることを頑張ること」
うめおか **梅岡 カヲル** さん・北黒田 (94歳)

息子家族と5人で暮らす梅岡カヲルさん。手先が器用な梅岡さんは、得意の裁縫と庭の手入れが日課です。

梅岡さんの部屋には、ミシンで作った巾着やトートバックがたくさん。「工夫して作るのが好き」と話すように、どれも古着で作り、中には、骨が折れて使えなくなった雨傘の生地を使って作ったものも。家の中には、座布団カバーなど家族からのリクエストで作った力作があふれています。一方、家族から庭の手入れも任されている梅岡さん。時間があると庭に出て、花や野菜の世話を欠かしません。「食事はお嫁さんが作ってくれるから、野菜は自分が作る」と自分の役割を果たし、食卓には家族のために丹精込めて作った野菜が並びます。

昨年4月、転倒による腰椎圧迫骨折で、ほぼ寝たきりの入院生活を経験した梅岡さん。現在は、以前のような生活ができるようになり、「家族みんなが元気であるために、自分のできることは自分でしたい」と意気込んでいます。これからも家族みんなで楽しく暮らすため、自分の役割を果たします。

Health

今回は、昨年開催した「徳丸ひまわり祭り」を紹介します。

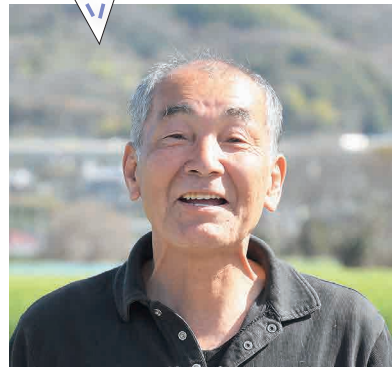

徳丸ひまわり会 代表 **弓立清弘** さん
Yodate Kiyohiro

松前の魅力伝え隊

町民が松前町の魅力を取材します

令和5年8月11日、私の田んぼで「徳丸ひまわり祭り」を開催しました。新型コロナウイルス感染症の影響で、地域で交流する機会がなかったため、みんなで盛り上げたいと企画した初めてのイベントです。

初めに取り組んだのは、ひまわりの定植。田んぼの近くにある青葉幼稚園の園児に手伝ってもらって、6月19日には約500本のひまわりの苗と一緒に植えました。私は、今まで、米や野菜は作ったことがありますが、花を育てるのは今回が初めて。ひまわりがちゃんと咲くか不安でしたが、だんだん大きくなるひまわりを見ると、とてもうれしくなりました。特に、雑草の処理には気を使いました。ひまわりを見に来た人ががっかりしないように、毎朝6時頃から2時間程度の草引きは欠かしませんでした。

次は、集客するためのイベント内容の企画です。ひまわり畑で行う宝探しやスイカの重さ当てゲームなど、子どもたちに楽しんでもらえる企画にこだわりました。夕方からは大人の時間も準備。当日は、残念ながら雨でしたが、その中でもビアガーデンは大盛況でした。来場者、スタッフ、そ



このコーナーは、広報担当者ではなく町民の皆さんがカメラを持って、松前町の魅力を取材します。取材してくれる人を募集中です。詳しくは、総務課広報広聴係(☎985-4132)に連絡を。



Reporter

Boys&Girls, Be

Kids

Ambitious!

頑張る子どもを紹介します

「ホッケーで全国に挑戦」

(写真左から)

おおにしゆいか **大西結花** さん・鶴吉、ふかのゆめと **深野夢翔** さん・徳丸

北伊予中学校3年生の大西結花さんと深野夢翔さんは、松前ホッケークラブに所属している2人です。

小学校3年生でホッケーを始めた大西さんのポジションは、チームの守護神ゴールキーパー。体格は小柄ですが、重い防具を付け、チームのためにゴールを守ります。「最近、ボールがあまり怖くなくなった」と胸を張れるのは、今までの練習の成果。それに満足せず、スピードが速いボールにどんな体勢からも素早く対応するため、体の柔軟性を高めるストレッチを欠かしません。勝利のためには「最後まで一生懸命頑張ることが大切」と話すように、最後の最後まで粘り強くゴールを守ることがキーパーである大西さんの役目です。

小学校4年生でホッケーを始めた深野さんのポジションはフォワード。スピードのあるドリブルからの力強いシュートで、相手



ゴールを狙います。目まぐるしく変わる試合展開に必要なのは、コートを走り続けるための体力。練習以外でランニングを行い、「自主練習のおかげで体力がついた」と自信を持っています。「1点にこだわって試合をすることが大切」と話す深野さん。ドリブルのスピードを上げ、シュートのコントロールを良くするため日々練習に励んでいます。

7月に行われる四国予選を突破し、全日本中学生ホッケー選手権大会への出場を目指す2人。大西さんは「全国大会で決勝リーグに進むこと」、深野さんは「全国ベスト8」を目標に、まずは予選突破を目指します。

して私も楽しめて、盛り上がるのができたイベントになりました。

実は、今年も8月上旬の開催を目指して、皆さんをワクワク、ドキドキさせる企画を準備中です。新しい企画にも挑戦したいと思っています。皆さん、ぜひお越しください。



園児とひまわりの苗を植える



咲き誇るひまわり

統計 Statistics ()は前月比

人の動き (R6.3.31現在)	男性	14,236人 (-51)
	女性	15,979人 (-58)
	合計	30,215人 (-109)
	世帯	13,870世帯 (+1)

松前町は令和42年に25,000人のまちを維持します

支払 Payment ◎納期限内に納めてください

軽自動車税(種別割) 全期

納期限 5月31日金 口座振替 5月27日月

行ってこーわい 会ってこーわい

みなも 「水最かほさん」

応援してくれる人がいる
それが私の輝ける理由

No. 188



事務所に所属せず、衣装やライブ会場の手配など全てを自分たちで行うセルフプロデュースアイドルグループ「みとく」のメンバー水最かほさん。小学校2年生のときに松前町に転入し、町内の小中学校、そして伊予高等学校を卒業後、現在も松前町に住みながらアイドル活動を行っています。

「人前で話すことは苦手。そんな性格を変えたくてアイドルを目指した」と振り返る水最さんですが、歌うことと運動は大好き。落ち着いた声から繰り広げられる透き通る歌声と、バスケットで培った体力を生かしたキレのあるダンスでファンを魅了します。

高校生のときにアイドル活動を始め、昨年4月9日に「みとく」としてデビューした水最さん。現在は、県内だけでなく県外でもライブ活動を行うほか、YouTubeでラジオ配信を行うなどエネルギーに活動しています。「今の活動がとにかく楽しい」とほほ笑み、ファンを楽しませるため、他のメンバー3人と新しいことに挑戦し続ける日々。そんな忙しい日々の中でも、「応援してくれる皆さんがいることが原動力」と目を輝かせます。

「みとく」の挑戦はまだ始まったばかり。水最さんは、「私たちを見てくれた誰かの生きる糧になりたい」と意気込み、『君の力で僕に翼を』を合言葉に、ファンに力をもらいながら輝き続けます。

発行／松前町
編集／広報編集委員会
発行日／令和6年5月1日

〒791-3192
愛媛県伊予郡松前町大字筒井631
☎089-985-2111(代) FAX089-985-4148(代)

▼編集後記

まさきマルシェで、「カメラマンさん」と呼ばれて振り返ると、以前取材した女の子。入学式でも気付いて手を振ってくれました。これからも皆さんに覚えてもらえようという町内を走り回ります。(西尾)

4月から広報の担当になり、小中学校の入学式の取材へ。慣れないカメラ、現場に不安でしたが、子どもたちの笑顔に助けられ、素敵な写真を撮ることができました。取材を通じて多くの人と出会うことを楽しみにしています。(野本)

広告

サンタはアイスクリームを作っている会社です。

主な取引先
赤城乳業(株)、オハヨー乳業(株)、協同乳業(株)、ハーゲンダッツジャパン(株)、(株)明治、森永製菓(株)、森永乳業(株)、モロゾフ(株)、(株)ロッテ 他

〒791-3194
愛媛県伊予郡松前町北川原1205-1

TEL.089-984-1511

詳しくはWebへ
アイス サンタ 検索

広告

もっと笑顔があふれる街へ

エミフルMASAKI

〒791-3120 愛媛県伊予郡松前町筒井 850番
TEL:(089)984-2111 (エミフル 検索)

広告

未来の歯科衛生士さんへ
今なら返済不要※の
学費支援あり!
(3年間で126万円)
※卒後の勤務条件によります。
詳しくは！で検索

愛媛県歯科医師会修学支援事業

伊予歯科医師会

広告

<組立パートさん募集>

初心者大歓迎
資格 45歳位まで 時給 ¥1000~
休日 土日祝、GW、お盆、年末年始

KYOEI 共栄電子株式会社
愛媛県伊予郡松前町徳丸 25番 1 ☎089-908-4440

