

広報



まさきにあなたへ。

まさきの魅力と情報をお届け

まさき

5

May 2026

No.594

cover 福德泉公園
「桜満開！」



キラキラ
まさき

松前の魅力みつけた!
伊予高等学校

健康のヒケツ
小野 恵子さん

Boys & Girls, Be Ambitious!
岡田中学校のキャプテンたち

4月1日付けで定期人事異動を行いました。
令和8年度の職員体制と各課の配置図をお知らせします。

- 異動者は90人。職員体制は下のとおりです(産休・育休中の職員などを除く)。
- デジタル技術の高度化への対応のため、財政課企画政策室企画戦略係が掌握していたデジタル・トランスフォーメーション推進に關する業務を統計電算係へ移管し、「デジタル推進係」に改めました。
 - 基盤業務(人事・広報・文書管理・財産管理)を一元管理するため、財政課財産管理係を「総務課財産管理係」へ移管しました。
 - 「統 松前町誌」が完成したため、総務課町誌編さん係を廃止しました。販売は、社会教育課生涯学習係で行っています。
 - 水道と下水道に係る工務を一元管理するため、上下水道課水道工務係と下水道工務係を統合して「上下水道課工務係」に改めました。
- ◎は昇任(主任以上)、⓪は新規採用、※は役職定年による降任を表します。

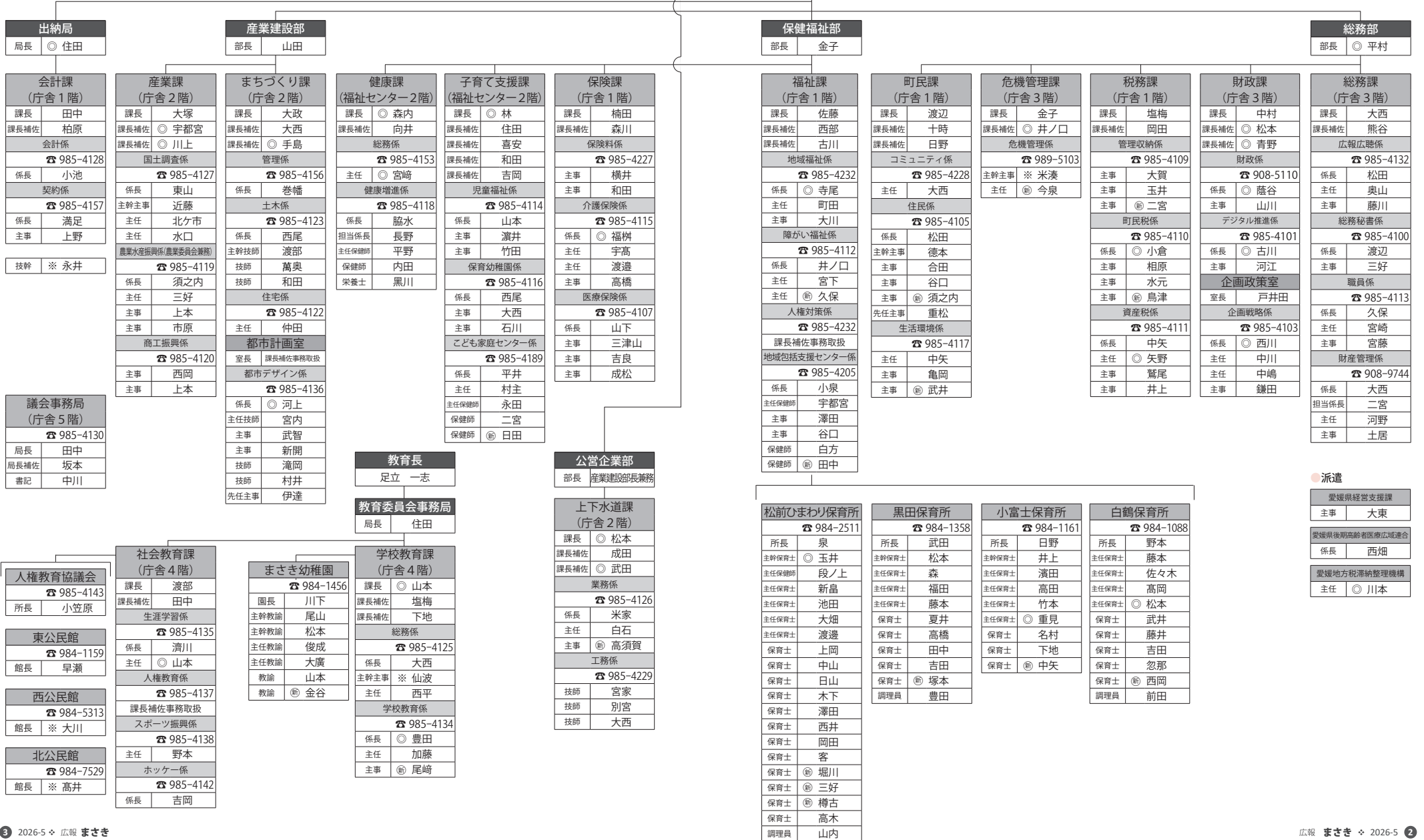

元気な歌声を披露
松前ひまわり少年少女合唱団 演奏会

3月21日、北公民館で松前ひまわり少年少女合唱団の演奏会が行われました。

「翼をください」や松前ひまわり少年少女合唱団のために創作されたオリジナル組曲「ひまわり」など9曲を披露。小道具や身振り手振りも取り入れながら元気に歌いました。

松前ひまわり少年少女合唱団では、新規団員を募集中です。詳細は町ホームページ(右のQRコード)を確認してください。



お互いの学びの成果を発表
総合的な学習/探究の時間合同発表会

3月11日、文化センターで松前中学校と伊予高等学校が「総合的な学習/探究の時間合同発表会」を行いました。

これは、相互の学習の成果を見たり聞いたりする活動を通して、自らの力で未来を切り拓いていく意識を高めることを目的に行われたものです。展示発表、体験型発表やステージ発表が行われ、生徒たちはメモを取りながらお互いの学んだ内容について真剣に聞いていました。



1年間健康に過ごせますように
大間地区「たまみね祭り」

3月13日、大間地区で「たまみね祭り」が行われました。

これは、300年以上前から行われている伝統的な祭りであり、毎夜のように起こった不審火を鎮めることを目的に始まりました。住民が経本入りの経櫃を担ぎ、「大般若、大般若」と唱えながら地区内を練り歩くと、家から出てきた住民が無病息災などそれぞれの願いを祈りながら経櫃の下をくぐっていました。



昌農内区長が決まりました
令和8年区長

| 行政区 | 氏名 |
|-----|------|
| 昌農内 | 平井 貴 |

練習の成果を発揮!
第48回松前町スポーツ協会空手道演武会

3月22日、松前町国体記念ホッケー公園体育館で「第48回松前町スポーツ協会空手道演武会」が開催されました。結果は下のとおりです(敬称略)。

【形競技1部(小学1~3年生)】

①神本 健心

【形競技2部(小学4~6年生)】

①喜安 巧 ②林 洋輝 ③寺尾 拓真

【組手競技】

連盟ルール ①喜安 巧 ②林 洋輝 ③寺尾 拓真

防具付き ①林 洋輝 ②寺尾 拓真 ③喜安 巧



岡田小学校



松前小学校



北伊予小学校



岡田中学校



松前中学校



北伊予中学校



小富士保育所



黒田保育所



松前ひまわり保育所



白鶴保育所



認定こども園まさき幼稚園

交通安全への決意新たに
交通安全指導委員委嘱式

4月3日、「松前町交通安全指導員委嘱式」が行われ、23人の指導員が委嘱されました。
任期は令和10年3月31日までで、指導員を代表して、松前支部長仲島政夫さん（写真左）、北伊予支部長弓立俊正さん（写真中）と岡田支部長藤波武男さん（写真右）に、田中町長から委嘱状が渡されました。
指導員は、登下校時の街頭指導や4月1日から始まった自転車への「青切符による取り締まり」の注意喚起など、町内の交通安全のために活躍します。



災害時の物資の安定輸送のために
災害発生時における資機材等の供給に関する協定

町と有限会社 Revival KAMI（吉田英弘代表取締役）は4月2日、「大規模災害発生時における資機材等の供給に関する協定」を締結しました。
これは、大規模災害時の道路啓開などの作業のために、再生砕石とその運搬に必要な人員・車両の供給を受け、迅速で効率的な災害復旧の実施を目的としています。
吉田代表取締役は「自社のノウハウを活かし、最大限尽力していきたい」と話していました。



春の風を感じて
あなたを運ぶまさき色の風サイクルツアー

3月28日、まさきーいといこ見つけ隊主催のサイクルイベント「あなたを運ぶまさき色の風サイクルツアー」が開催され、13人が参加しました。
参加者は北公民館を出発し、重信川沿いの春の風景を楽しみながら、赤坂泉などを巡るコースを自転車で行く。その後中川原にある工房で額縁づくり体験を行い、オリジナルの作品を完成させました。春を感じる穏やかな空気の中、参加者は爽やかな気持ちでサイクリングを楽しみました。



「無我夢中でした」
伊予消防等事務組合消防協力者表彰

3月27日、伊予消防署で「伊予消防等事務組合消防協力者表彰式」が行われ、町から4人が表彰されました。（左から2人目より）石田志津さん、児玉猛さん、森田雄二さんは、松前公園でテニス中に突然倒れた男性に、即座に連携して胸骨圧迫、119番通報、AEDによる除細動を実施しました。迅速な対応により男性は自己心拍が再開し、一命を取り留めました。
武田亜希さんは、近隣住宅の物置の出火による通報依頼を発見者の男性から受け119番通報をしました。消防到着までの間、当該住宅の庭の水道ホースで男性と放水を続け、延焼を防ぎました。



チームワークあふれるまちづくりへ
チームワークシティまさきプロジェクト始動

町とサイボウズ株式会社（青野慶久代表取締役社長）は4月10日、「連携協定」を締結しました。
これにより、サイボウズ株式会社の業務アプリ「kinton（キントーン）」を活用したDXに取り組む共同実証実験「チームワークシティまさきプロジェクト」が開始しました。
これは、庁内の業務改善などを進めるとともに、町を起点として、教育施設、地場企業、地域イベント実行者などあらゆる関係者との連携を広げ、最終的には町民へと広げることで、地域課題の解決につなげていく取り組みです。



多方面から地域活性化を
包括連携協定

町とネットヨタ瀬戸内株式会社（平松龍一代表取締役）は4月6日、「包括連携協定」を締結しました。
これは、両者が相互に連携し、町の活性化・住民サービスの向上を図ることを目的としています。今後は、防災、交通、移住、産業振興、教育など多方面で連携していく予定です。
平松代表取締役は、「松前町の活性化や住民サービスの向上を目指して、皆さんの役に立っていききたい」と話していました。



初めてのアーバンスポーツにわくわく
アーバンスポーツ体験会 with マルシェ

3月29日、松前町国体記念ホッケー公園内駐車場で「アーバンスポーツ体験会 with マルシェ」が開催され、ストリートバスケットとBMXの体験会が行われました。
ストリートバスケットコーナーでは、国内最高峰・最大規模のストリートバスケットリーグで活躍する選手による試合の後、選手から直接教わることでできる体験会を実施しました。BMXコーナーでは、体験会を行った後、県外で活躍する選手やプロによるパフォーマンスが披露され、参加者はそれぞれ楽しんでいました。



安心・安全でおいしい水を届けるために
松前浄水場落成式

「松前浄水場落成式」は、3月28日、同施設内=恵久美=で行われました。
この施設は、町内で最も給水人口の多い松前・西古泉地区に、1日最大7,210m³の水を供給することが可能です。
また、塩素では消毒できない物質のろ過、大規模地震時の飲料水確保や停電時も配水施設が稼働できる機能を備えています。そのほかにも水災害に対応するため、敷地全体のかさ上げを行っており、安心・安全な水を将来にわたり安定的に供給できる施設となりました。



耐震工事・老朽放置建物の除却を補助します

■木造住宅耐震工事の補助
大きな地震から命を守るため、木造住宅の耐震化に係る費用を補助します。

また、耐震工事の補助に必要な耐震診断(住宅の安全性を診断)や耐震設計・監理(補強箇所の設計図書を作成・工事監理)を無料でを行います。



▼対象住宅

- ①町内で、昭和56年5月31日以前に着工された一戸建ての木造住宅
- ②併用住宅の場合、住宅以外の用途の床面積が半分以下の住宅
- ③2階建て以下の住宅で、延べ床面積が500㎡以下の住宅
- ※木造は柱・梁などで建てられた軸組み工法に限る

※令和9年2月26日(金)までに工事を完了できるものに限る。

▼対象者

住宅の所有者か、所有者と親子関係にある人

▼受付開始日

5月1日(金)

※予算の範囲内で先着順
▶まちづくり課都市デザイン係
☎985-4136

■老朽放置建物除却の補助

建物倒壊による災害などを防止するため、左の費用を補助します。

①新立・本村の一部地区

町に寄付する土地にある建物を除却する費用(全額)

②町内全地区

倒壊する恐れがある空家を除却する費用(一部)



▼対象建物

- 左の全てを満たす建物
- ①敷地内に所有者、管理者や占有者がおらず放置されている建物
- ②倒壊の恐れがあり、倒壊した場合、周辺に悪影響を及ぼす建物
- ※令和9年2月28日(日)までに工事を完了できるものに限る。

▼対象者

建物除却の権限を持つ人

▼受付開始日

5月1日(金)

※予算の範囲内で先着順
▶まちづくり課住宅係
☎985-4122

5月27日(水)から予約開始 デマンドタクシーの本格運行が開始します

高齢者などの移動手段の確保と地域交通の充実を図るため、令和7年に実施したデマンドタクシーの実証運行の結果などを踏まえ、6月1日(月)よりデマンドタクシーの本格運行を開始します。

▼デマンドタクシーとは

利用者の予約に応じて運行ルートを設定する、定額制の相乗りタクシーです。

需要に応じて運行時間やルートが決まるため、町内の希望する場所を利用することができます。町外に住んでいる人も利用可能です(運行区域は町内に限る)。

▼ショートムービー公開中

松前町公式YouTubeチャンネルで、ショートムービー(下のQRコード)を公開中です。ぜひご覧ください。



▼運行日時 6月1日(月)～(平日のみ) 8時30分～17時(最終乗車16時)

▼料金 1人1回あたり400円(小学生200円、未就学児無料)

▼定員 4人(大人換算)

※条件・状況によっては乗車をお断りする場合があります。

▼予約開始日 5月27日(水)

▼予約方法 左の予約先へ電話するか、みきゃんアプリで予約する

▼予約可能日(電話・アプリ共通)
乗車希望日の5日前～前日16時
※月曜日の利用は土曜日までに要予約

▼予約受付時間

電話 9時～16時
みきゃんアプリ 24時間

●利用例

- ・バス停や駅まで歩くのが困難な人
- ・交通手段がなく、外出をちゅうちょしていた人
- ・町内の病院や店に行きたい人
- ・目的の地まで直接行きたい人
- ・子どもの習い事の送迎
- ▼みきゃんアプリで予約するには
みきゃんアプリのインストールと松前町公式LINEアカウントの友達登録が必要です。詳細は町ホームページ(左のQRコード)を確認してください。



▼予約先・問い合わせ

・デマンドタクシーの予約
有限会社松前交通タクシー
(専用番号) ☎904-3342
・デマンドタクシーに関すること
財政課企画戦略係
☎985-4103

ブロック塀などの安全対策費を補助します

地震による倒壊を防ぐため、避難路に面したブロック塀などの安全対策工事費用を補助します。

▼対象物

- 左の全てを満たすもの
- ①点検チェックポイントにより安全対策が必要と判断されたもの
- ②避難路に面するもの
- ③建て替える場合は、安全な構造となるもの

※令和9年2月26日(金)までに工事を完了できるものに限る。

▼対象者

ブロック塀などがある土地の所有者など

▼受付開始日

5月1日(金)

※予算の範囲内で先着順

▶まちづくり課都市デザイン係
☎985-4136

みんなで郷土をきれいにしましょう

町内の公共の場所にあるごみや雑草などを取り除く「郷土を美しくする清掃」を行います。

この清掃活動は、昭和45年から続く歴史ある取り組みです。私たちの住むまちを自分たちの手できれいにしましょう。

▼昨年の北黒田・新立海岸の様子



▼日時 6月6日(土) 9時～
※雨天時は、6月20日(土)に延期します。

▼場所 塩屋海岸、北黒田・新立海岸、松前港内港、行政区の指定場所など

※参加申し込みは不要です。

▶町民課生活環境係
☎985-4117

「第3期まつやま圏域未来共創ビジョン」を策定しました

将来像

～四国カルストから道後、瀬戸内へ～
やま・まち・うみ・ひと、暮らし彩るみんなの松山圏

主な基本方針

- ・市町の特長をいかした一体的な産業振興と企業活動支援
- ・山・街・海をつなぐ広域観光の推進
- ・安全・安心の圏域づくり
- ・圏域住民の活力創出
- ・地域レジリエンスの強化
- ・暮らしたい・戻りたいと思える圏域づくり
- ・圏域内行政サービス効率化などの推進

松前町では、松山連携中枢都市圏の構成団体として、松山市、伊予市、東温市、久万高原町、砥部町と将来的に実現したい「ビジョン」に基づき、さまざまな取り組みを進めています。令和12年度までの第3期ビジョンでは、インバウンド誘客や災害対応などの連携を強化し、広島広域都市圏との交流を拡大するなど、引き続き、人口減少・少子高齢社会にあっても、地域の活性化と持続的な発展に向け、圏域の市町と積極的に連携し、さまざまな施策を推し進めていきます。



▶財政課企画戦略係 ☎985-4103

がん治療に伴うウィッグなど アピアランスケア用品の購入費を補助します

がん治療に伴い購入するアピアランス(外見)ケア用品の購入費用を補助します。

▼対象者 町に住民登録があり、医療機関でがんと診断された人

▼対象のアピアランスケア用品
①がん治療の副作用に伴い脱毛した人が着用するかつらや髪付き帽子など

②医療機関で行う、がん治療の副作用による脱毛を抑制するための治療に用いる器具

③手術療法により乳房を切除した

人が着用する乳房の形を補正するための下着や人工乳房

▼補助額 対象の用品ごとに1人1回まで 購入費用の2分の1 ※上限3万円

▼申請方法 詳細は、町ホームページ(下のQRコード)を確認してください。

▼締め切り 購入日から1年以内。

▼申請先・問い合わせ
健康課健康増進係
☎985-4118



高齢者に関する法律相談 相談してみませんか

町に住民登録がある65歳以上の人の法律に関すること(債務、相続、成年後見制度など)を弁護士に相談し、アドバイスをもらうことができます。相談は予約制で、原則1組1回(30分程度)です。予約時に相談内容をお伺いし、相談受付票を作成します。

▼日時
毎月第3木曜日 15時～16時
※5月と2月は第3火曜日(5月19日、6月18日、7月16日、8月20日)

9月17日、10月15日、11月19日、12月17日、1月21日、2月16日、3月18日(変更の可能性あり)

▼場所 庁舎1階 相談室

▼対象 町に住民登録がある65歳以上の人、その家族

▼定員 各日2人程度(予約制)

▼料金 無料

▼予約方法 電話または窓口

▼予約先・問い合わせ
福祉課地域包括支援センター係
☎985-4205

運動・栄養のコラボで認知症予防 脳活トレーニング講座

運動は生活習慣病予防や健康寿命を延ばすのに有効な健康法です。しかしこのような形をした運動用具「ラダー」を使った有酸素運動と脳の運動を組み合わせることで脳の機能がより活性化します。

▼内容
認知症予防の運動と食生活、脳を活性化する生活と食べ方、記憶力と集中力を高める食事など



▼日時
6月15日、29日、7月13日、27日、8月10日、24日(いずれも月)

9時30分～11時30分
※受け付けは9時

▼場所
文化センター2階 ふれあい展示室

▼対象
町に住民登録がある65歳以上の



▼定員 30人(先着順)

▼参加費 無料

▼申し込み方法
左の申込先に電話するか、インターネット(下のQRコード)から申し込む。

▼申込期限 6月5日(金)



▼申込先・問い合わせ
福祉課地域包括支援センター係
☎985-4205

令和8年度 まさき健康ポイント参加者募集

ウォーキング、健康診断、写真投稿などにより健康ポイントをとめます。ためたポイントは、最大3000円分の商品券と交換できます。

- ▶対象 町に住民登録がある18歳以上の人(高校生は除く)
- ▶実施期間 6月1日④～12月23日④まで ※途中参加可能
- ▶定員 250人(先着順)
- ▶参加方法

- スマートフォンで参加する場合
- ①令和7年度に参加していた人 令和7年度のマイページから申し込む。
- ②新規に参加する人 町ホームページ内(右のQRコード)の専用フォームから申し込む。

- ポイントカードで参加する場合 健康課窓口で申し込む。
- ※ポイントカードでは集められないポイントがあります。
- ▶商品券への交換期間 令和9年2月1日④～26日④ 8時30分～17時15分(土日祝除く)
- ▶商品券の交換窓口 健康課総務係

詳細は町ホームページ(下のQRコード)を確認してください。



健康課総務係 ☎985-4153

国民年金の任意加入制度を知っていますか

老齢基礎年金を受給するには、国民年金保険料の納付済み期間や免除期間などが10年以上必要です。また、20歳から60歳までの40年分の保険料を納めなければ満額受給はできません。

60歳までに受給資格を満たしていない場合や、納め忘れなどで納付済み期間が40年に満たない場合は、原則65歳になるまで任意加入することができます。保険料の納付方法は、原則口座振替です。左の必要書類を持って窓口にお越しください。

▼必要書類 年金手帳や基礎年金番号通知書または個人番号が確認できるもの、預金通帳、口座の届け出印

●松山西年金事務所 ☎925-5105

●町民課住民係 ☎985-4106

「明るい人権の町づくり大会」を開催します

全ての町民が多様な価値観を認め合い、共に支え合って安心して暮らせる社会を目指し「明るい人権の町づくり大会」を開催します。申し込みなどは不要です。ぜひご参加ください。

- ▼内容
13時～ 開会行事
13時25分
町内中学生による人権発表
14時～ 映画上映
「フロントライン」
16時10分 閉会



▼日時 5月23日(土)
13時～16時10分
※受け付けは12時30分

▼場所
文化センター広域学習ホール

▼料金 無料

●社会教育課人権教育係
☎985-4137

令和7年度フレッシュBOXに66件 貴重なご意見ありがとうございました

令和7年度中に、フレッシュBOX OX（意見箱）に寄せられたご意見やご要望は66件でした。
この制度は、町民の皆さんの町政に対するご意見から施策などを見直し、松前町をより暮らしやすい町にしていこうとするものです。寄せられたご意見には、担当課を通じて文書や電話などで可能な限り回答し、改善を目指します。※個人情報取り扱いに注意し、広報紙などで紹介することがあります。

【意見・要望方法】
▼フレッシュBOX 庁舎1階ロビー設置のBOXに投函
▼郵送 〒791-1319 2
松前町大字筒井631番地
松前町役場 総務課広報広聴係
▼FAX 985-4148
▼インターネット フレッシュBOX電子版(下のQRコード)から送信

【7年度改善例】
(要望) 閲覧板の閲覧中に中身が散在してしまふことがあり、困っている。チャック付き袋を導入してはどうか
(対応) ご意見のとおり、雨の日に



| 寄せられた意見の内訳 | |
|------------|-----|
| 保険・医療・福祉 | 3件 |
| 道路・水路整備 | 9件 |
| 環境・ごみ問題 | 3件 |
| 教育・文化 | 1件 |
| 施設管理 | 5件 |
| 防災 | 2件 |
| 窓口対応など | 4件 |
| その他 | 39件 |
| 合計 | 66件 |

総務課広報広聴係 ☎985-4132



農業での野焼きのご理解を

【町民の皆さんへ】

廃棄物の焼却は法律で禁止されていますが、左のように農業を営むため、やむを得ないものは例外で認められています。

- ・稲わら、麦わらなどの焼却
- ・害虫駆除のための枯れ草の焼却
- 野焼きの必要性

麦わらなどを焼却して田んぼにすき込むことにより、地力を高めて収穫量を向上させることを目的に行われています。特に本町で多い二毛作では、次の作物の播種までの期間が非常に短いことから、麦わらなどをより早く分解させるために野焼きを行います。

町民の皆さんは、農業を営むためにやむを得ない野焼きに対して、ご理解をお願いします。

【農家の皆さんへ】

- ▼実施前
1 消防署に届け出をする（消防署が事前に知るためのもので、野焼きを容認するものではありません。電話・口頭も可能です）。
- 2 周囲の住宅環境に配慮し、声掛けを行うなど苦情が出ないよう努め、目を離さず焼却できる体制を組む。
- 3 わらや草はよく乾燥させ、大量の

煙が出ないように工夫する。

- 4 すぐに消火できるように水バケツ、消火器などを準備する。
- 5 風向きを十分考慮し、風が強い日や空気が乾燥している日は避ける。
- ※農業用廃ビニールなどの焼却は認められていないのでご注意ください。
- 6 夜間は実施しない。
- 7 もみ殻の野焼きを実施する場合は、近隣に住宅がない場所で行う。

●林野火災注意報・警報について

林野火災警報の発令時は野焼きなどの屋外での火の使用は禁止です。実施した場合は罰則があります。林野火災注意報・警報の発令状況は伊予消防等組合消防本部ホームページで確認できますので、野焼きの実施前に必ず確認してください。



●産業課農業水産振興係
松前消防署
☎984-3404

障がいがある人の 自動車税・軽自動車税を免除します

障がいがある人が所有する自動車(18歳未満の人または療育手帳、精神障害者保健福祉手帳を持つている人は、その人と生計を二にする家族の所有車も含む)を左のいずれかの人が運転する場合 ※1台に限る。
①障がい者本人 ②障がい者と生計を二にする家族 ③障がい者だけの世帯の障がい者を常時介護する人

▼申請に必要なもの
【共通】①減免申請書②各種手帳③運転免許証(運転者のも)④マイナ免許証(読み取り可能なスマートフォンが必要、マイナ免許証を読み取った免許情報の写真)
【軽自動車税のみ】①納税通知書②車両所有者のマイナンバーカードかマイナンバーが確認できる書類と本人確認書類(運転免許証など)③本人

【共通】①減免申請書②各種手帳③運転免許証(運転者のも)④マイナ免許証(読み取り可能なスマートフォンが必要、マイナ免許証を読み取った免許情報の写真)
【軽自動車税のみ】①納税通知書②車両所有者のマイナンバーカードかマイナンバーが確認できる書類と本人確認書類(運転免許証など)③本人

※今年度より、軽自動車税の納税証明書(継続検査用)の発送を廃止し、減免決定通知のみ発送します。

◎身体障がい者手帳の区分 ※対象となる範囲

| 障がいの区分 | 本人が運転 | 生計同一者、常時介護者 |
|--------------------------------------|---------------|-------------|
| 視覚障がい | 1級～4級 | |
| 聴覚障がい | 2級・3級 | |
| 平衡機能障がい | 3級 | |
| 音声機能・言語障がい・そしゃく機能の障がい | 3級 (障隠しのみ) | |
| 上肢不自由 | 1級・2級 | |
| 下肢不自由 | 1級～6級 | 1級～3級 |
| 体幹不自由 | 1～3級・5級 | 1級～3級 |
| 乳幼児期以前 の非進行性脳 病変による 運動機能障がい | 1級・2級 | |
| 上肢機能 移動機能 機能 | 1級～6級 | 1級～3級 |
| 心臓機能障がい | | |
| じん臓機能障がい | | |
| 呼吸器機能障がい | | |
| ぼうこう・直腸の機能障がい | 1級・3級 | |
| 小腸の機能障がい | | |
| ヒト免疫不全ウイルスによる免疫機能障がい | | |
| 肝臓機能障がい | 1級～3級 | |

◎療育手帳の区分 A判定
◎精神障害者保健福祉手帳の区分 1級

Biz Guide Masaki

まさきの旬なビジネス情報をお届け

「ロカジ松前校」第2期生成果報告会を開催しました！

3月27日、文化センターで「ローカルビジネスカレッジ松前校(ロカジ松前校)第2期生の成果報告会が開催されました。関係者やビジネスに関心のある来場者など約40人が集まり、受講生11人による熱意あふれる事業発表が行われました。

第2期となる今回は、アイデアを育てる「インキュベーター」、事業を軌道に乗せる「エントリー」、さらなる成長を目指す「アップデート」の3つのステージに分かれて発表を実施。約4カ月間のハードな学びを経て、当初は「卵」のようだったアイデアが具体的なビジネスへと進化した姿に、会場からは「挑戦するための



刺激をもらった」といった感動の声が多く寄せられました。また、今回は第1期生がコメンテーターを務め、世代を超えた起業家同士の「横の繋がり」が深まる場となりました。町では引き続き「BizG Masaki」などとおとして、地域のビジネスを全力で応援します。

ロカジ3期生募集 締め切り間近

- ▶開催日程 6月～9月
- ▶募集定員 8人
- ▶受講料 無料
- ▶応募方法 専用ページ(上のQRコード)の申し込みフォームから申し込む
- ▶締め切り 5月8日(金)

消防署 だより

松前消防署 ☎ 984-3404
FAX 984-4011

松前町消防団 新入団員を紹介します

4月1日、松前町消防団に14人の新入団員が加わりました。
新入団員は、「自分たちのまちは自分たちで守る」という精神のもと、消防・防災に関する知識や技術を取得し、地域防災の中核的存在として活躍していきます。
令和8年度新入団員は下のとおりです（敬称略）。



本団
関谷 秋奈



第1分団
武智 弘幸



第2分団
河本 ひとみ



第3分団
帆谷 康太



第3分団
矢野 隼人



第4分団
夏井 秀明



第4分団
水口 和頼



第5分団
山下 湧也



第5分団
池内 秀介



第5分団
徳本 圭貢



第6分団
楠本 祐司



第6分団
豊田 圭完



第6分団
宇都宮 章

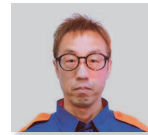

第8分団
重松 淳

Information

ご協力をお願いします 住宅用火災警報器 設置状況調査



住宅用火災警報器の設置率調査と適切な維持管理方法を理解してもらうために、下のとおり調査を行います。ご協力をお願いします。

- ▶実施期間 5月上旬
 - ▶対象世帯 約70世帯
 - ▶調査方法 松前消防署職員による訪問調査
- ※訪問の際は身分証を携帯して伺います。
※詳細はホームページ（右のQRコード）で確認してください。



【設置義務がある場所全てに設置している世帯の割合】（令和7年度調査結果）

| 全国 | 愛媛県 | 松前町 |
|-------|-------|-------|
| 65.8% | 70.6% | 57.8% |

中小企業対象 人材確保支援事業費補助金

物価高騰、人件費の上昇、労働人口の減少などにより事業者における人材確保が一層困難となっている状況を踏まえ、中小企業の採用活動に要する経費について補助金を交付します。

詳細な内容については、町ホームページ（下のQRコード）で確認してください。



▼対象

- ・ 継続的な事業活動や正規従業員の求人を行っている者で、左のいずれかに該当する者
 - ・ 町内に本店を置く中小企業者
 - ・ 町内に本店を置くか、住所がある個人事業主
 - ・ 町内に主たる事務所を置く医療法人、学校法人、農業法人など
- ▼対象経費
左の事業に要する経費
- ①就職情報サイト、求人情報誌その他求人広告への求人情報の掲載
 - ②人材紹介サービスか人材マッチングサイトの利用
 - ③求人動画かチラシの制作
 - ④合同企業説明会、採用面接会などへの出席
- ▼補助金額
対象経費の2分の1以内の額（上限30万円）

※ひめボス認証事業所などの労働環境配慮に関する認定を受けている場合、補助率を3分の2に、上限額を40万円にそれぞれ引き上げます。

▼申請方法

- ・ 左のいずれかの方法で行ってください。
 - ①Webフォームによる申請
 - ②窓口申請
 - ③郵送による申請
- ※郵送の場合は、締め切り日の当日消印有効
- ※申請期間内でも予算上限に達し次第、受け付けを終了することがあります。



産業課商工振興係

985-4120

中小企業対象 奨学金代理返還支援制度導入促進奨励金

従業員などに代わって独立行政法人日本学生支援機構に奨学金を返還する一奨学金代理返還支援制度を導入した事業者に対し、当該制度を導入する費用を軽減する目的で奨励金を給付します。

▼対象要件

- ①左のいずれかに該当する者
- ・ 町内に本店を置く中小企業者
- ・ 町内に本店を置くか、住所がある個人事業主
- ・ 町内に主たる事務所を置く医療法人、学校法人、農業法人など
- ②4月1日以降に日本学生支援機構から貸与された奨学金を対象とする返還支援制度を就業規則、賃金規程などで定め、従業員に周知している
- ③申請から5年以内に雇用保険の被保険者となる従業員を雇用する意思があるか、返還支援制度の対象となる従業員が1人以上在籍している
- ④町ホームページなどで事業者名、所在地、奨学金代理返還制度の内容などを公表することに同意する
- ⑤公共職業安定所、職業紹介事業者や自社のホームページを通じて提供する求人に関する情報に奨励

金代理返還制度を導入していることを明示する など

※そのほかの対象要件や詳細は、町ホームページ（下のQRコード）を確認してください。



▼奨励金額

30万円（定額）

▼申請方法

- ・ 左のいずれかの方法で行ってください。
 - ①Webフォームによる申請
 - ②郵送による申請
 - ③窓口申請
- ▼締め切り
令和9年3月5日（金）
- ※郵送の場合は、締め切り日の当日消印有効
- ※申請期間内でも予算上限に達し次第、受け付けを終了することがあります。



産業課商工振興係

985-4120

消費者トラブル、いやや!

フリマサービスのトラブルにご注意!

【相談事例】
フリマサイトで好きなブランドのバッグが出品されていたので購入した。翌日、バッグが届き、本物だと思ったので、フリマサイトで受け取り評価をした。その後、バッグを持ってみると軽く、違和感があった。質店に見せると「本物と評価できず、買い取れない」と言われ偽物だと分かった。出品者に返品・返金のメッセージを送ったが返信がない。返金してほしい。

【アドバイス】
○ 多くのフリマサービスでは、トラブルが発生した場合、当事者間(個人間)で解決を図ることが求められています。
○ トラブルになった場合、まず当事者間で十分に話し合い、解決しない場合は、フリマサービス運営事業者に事情を伝え、鑑定サービス・補償制度の利用や調査などの協力が得られないか確認してみましょう。

安心して役場の相談窓口にご相談ください!

相談は秘密厳守で、匿名でも可。情報提供も受付中です。

- ▷ 消費者ホットライン
いやや
☎ 188 (9時~17時)
- ▷ 消費生活相談窓口(産業課内)
☎ 985-4120 FAX 985-4147



H・V検査普及週間
県では、6月1日(月)~7日(日)を「愛媛県H・V検査普及週間」と定め、エイズ予防に関する啓発活動を行います。
中予保健所では、無料・匿名で検査や相談を行います(前日までに電話予約必要)。エイズに関する悩みや不安、疑問などがある人は、ぜひ利用してください。

H・V検査普及週間

▼ 検査項目
HIV、梅毒、B型肝炎
▼ 日程・受付時間
毎週水曜日 13時~14時
▼ 場所 中予保健所(松山市北持田町132番地)
※その日に検査結果が分かります(追加確認検査が必要な場合は、後日になることもあります)。
▼ 予約先・問い合わせ
中予保健所
健康増進課感染症対策係
☎ 909-8757

松山空港の来場について

松山空港の駐車場は、週末や繁忙期(3連休、GW、お盆、年末年始など)は、大変混雑します。空港へお越しの際は、飛行機の出発時間まで十分に余裕を持ってご来場いただくか、公共交通機関の利用をお願いします。
☎ 912-2252

統計 Statistics ()は前月比

| | | | |
|------|----|----------|-------|
| 人の動き | 男性 | 14,097人 | (-42) |
| | 女性 | 15,797人 | (-32) |
| | 合計 | 29,894人 | (-74) |
| | 世帯 | 14,001世帯 | (+5) |

松前町は令和42年に25,000人のまちを維持します

支払 Payment 納期限内に納めてください

軽自動車税(種別割) 全期

納期限 6月1日(月) 口座振替 5月25日(日)

町内大会参加者募集
1 レク・バレー大会
▼ 日時 6月21日(日) 9時~
▼ 場所 松前公園体育館アリーナ
▼ 種目
① 女性の部: 女性7人以上で編成
② 一般の部: 7人以上で編成(試合は男性2人、女性4人で行う)
※①②ともコート内は6人で試合(学生や生徒も可)
▼ 参加資格 町内在住・在勤の人
▼ 締め切り 6月10日(水) 17時
▼ 代表者会 【日時】6月16日(火) 19時~【場所】文化センター2階 第1研修室

町内大会参加者募集

2 ソフトテニス大会
▼ 日時 6月14日(日) 8時30分~
▼ 場所 松前公園テニスコート
▼ 種目 一般男子(A・B) 一般女子
▼ 参加資格 町内在住の人、町内のテニス団体に所属している人
▼ 締め切り 6月7日(日)
1 2 共通事項
▼ 申込方法 松前公園体育館にある申込書で申し込みしてください。
☎ 松前町スポーツ協会事務局 (社会教育課スポーツ振興係内)
☎ 985-4138

高額療養費制度

医療費や薬代を軽減するための、自己負担限度額や還付制度のことを知っていますか。高額療養費制度について医療ソーシャルワーカーが分かりやすく説明します。

6月30日まで大麻・けし撲滅運動実施中
麻薬の原料になる「けし」にご注意を
「けし」には植えることが法律で禁止されている種類があります。詳細は県ホームページ(右のQRコード)を確認してください。
【違法な「けし」の例】
▶ **アツミゲシ(セティゲルム種)**
・花は薄紫色で、花びらは4枚
・草丈は50~100cm程度
・葉、茎、つぼみの外観は緑色で、上部の葉は柄がなく、その基部は茎を抱き込むような形
▶ **ケシ(ソムニフェルム種)**
・花は桃色の八重咲きが多い
・一重咲きもある
・草丈は100~160cm程度
・葉、茎、つぼみはキャベツ葉のような色。葉は、互い違いに茎につき、上部は柄がなく、その基部は茎を抱き込むような形
☎ 中予保健所企画課医療対策係 ☎ 909-8755

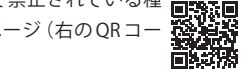

出典: 厚生労働省「大麻・けしの見分け方」



出典: 厚生労働省「大麻・けしの見分け方」

看護の日・看護週間

5月10日(日)~16日(土)までは「看護週間」、12日(火)は「看護の日」です。イベントの詳細は、看護協会ホームページ(下のQRコード)で確認を。
☎ 公益社団法人愛媛県看護協会 愛媛県ナースセンター
☎ 924-0848



1歳です。よろしくね

☎総務課広報広聴係 ☎985-4132 メール 333koho.j@town.masaki.ehime.jp *受け付け後、掲載可否を返信します。

かじの りくと
梶野 睦人 ちゃん

令和7年5月29日生
元気に産まれてくれてありがとう。毎日幸せだ。

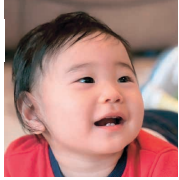

あんどう おと
安藤 桜都 ちゃん

令和7年5月13日生
我が家のアイドル!いつも癒しをありがとう。



さかもと ひより
坂本 日葉莉 ちゃん

令和7年5月1日生
癒しのひよちゃん。お兄ちゃんと仲良く元気いっぱい育ててね!



7月で1歳になる
お子さん募集
*先着5人

背景が明るい写真をメールで送信(本文に下の必要事項を入力)してください。
▶募集期間 5月1日(金)~31日(日)
▶必要事項 ①お子さんの氏名 ②フリガナ ③生年月日 ④メッセージ(25文字程度) ⑤保護者の氏名 ⑥住所 ⑦電話番号

おうちで給食

recipe 151 鶏の唐揚げレモン和え



- 材料● (4人分) 【エネルギー194kcal(1人当たり)】
- | | |
|---------------------|-------------------|
| 鶏もも肉 …………… 250g | 片栗粉 …………… 適量 |
| 醤油 …………… 小さじ1弱 | 揚げ油 …………… 適量 |
| 酒 …………… 小さじ1 | 砂糖 …………… 小さじ2と1/2 |
| にんにく(すりおろし) …… 少々 | B 醤油 …………… 小さじ1 |
| しょうが(すりおろし) …… 小さじ1 | レモン果汁 …… 小さじ2と1/2 |

- 作り方●
- 1 鶏もも肉は一口大に切り、Aの調味料を揉み込み、片栗粉をまぶして、170℃~180℃位の油で揚げていく。
 - 2 鍋にBの材料の調味料を全て入れて沸かす。
 - 3 1の唐揚げに2を入れ、混ぜ合わせる。

Point レモンの爽やかな風味で食べやすく、子どもたちにも人気の給食メニューです。

オトナの健康



●健康課健康増進係で健康相談ができます。

| 事業名 | 月日 | 時間 | 場所 | 内容 |
|------------|----------|------------|----------|--|
| 個別栄養相談 | 5月13日(水) | 9時~12時 | 福祉センター2階 | 申込制 糖尿病などの食事指導と相談(1人1時間) ※1週間前までに申し込みを レクリエーション、創作活動や座談会など 専門員による個別相談(1人1時間) |
| | 5月27日(水) | 13時~16時 | | |
| デイケア(精神保健) | 5月8日(金) | 10時~11時30分 | | |
| こころの健康相談 | 5月12日(火) | 13時~16時 | | |
| | 5月25日(月) | 9時~12時 | | |

健康課
健康増進係
Health management
福祉センター2階
☎985-4118
FAX 985-4158

福祉課 庁舎1階
地域包括支援センター係
community general support center
☎985-4205
FAX 985-4206

高齢者に関する相談などは、地域包括支援センター係まで。

5月17日は世界高血圧デー

高血圧は放置すると脳卒中や心疾患などの重大な病気につながりますが、自覚症状がないため、別名「サイレントキラー」とも呼ばれています。

●血圧とは
心臓が血液を全身に送り出すときに、血管の壁にかかる圧力のこと。血液を体のすみずみに届けるために必要な力ですが、常に高い状態が続くと心臓や血管に負担を与えます。

●血圧の上と下とは
血圧の数字には、心臓の動きに合わせた2つの数値があります。
・収縮期血圧(上の血圧):心臓が縮んで血液を送り出し、血管に最も強い圧力がかかっている状態
・拡張期血圧(下の血圧):心臓が膨らんで血液を吸い込み、血管への圧力が最も低くなっている状態

●高血圧の基準値
測定場所によって高血圧の基準値が異なります。
・診察室血圧:140/90mmHg以上

・家庭血圧:135/85mmHg以上
収縮期血圧、拡張期血圧どちらか一方でこの数値を超えると高血圧となります。リラックスした状態で測る家庭血圧は、健康管理の重要な指針です。

●血圧測定のタイミング
血圧の変化を正しく捉えるためには、同じ時間帯で1~2分安静後に測定することが理想的です。
・朝:起床後1時間以内でトイレを済ませた後
・夜:就寝前

まずは自分の血圧の値を把握することが健康への第一歩です。毎日決まった時間に測定し、記録する習慣をつけましょう。まだ若い人、血圧が高いと言われたことがない人もこの機会にぜひ自分の健康状態をチェックしてみてください。



庁舎1階に血圧計が設置されました。来庁時にはぜひご利用ください。

ふるさと歴史散歩 252

～松前史談会レポート～

長建寺、来迎寺、ロシア兵墓地をめぐるⅡ

長建寺をあとに、次は来迎寺に向かう。御幸寺山南西の山裾を取り巻くようにして来迎寺(浄土宗)がある。本尊は、恵心僧都の作といわれる阿弥陀如来。元々は領主・河野家が創建し湯神社の別当寺として、道後温泉駅前の放生池跡付近にあったと伝えられている。寛永2(1625)年に加藤嘉明により寺町の地に移されたが、延享2(1745)年に現在地に移ったといわれている。

境内墓地には正岡子規の母方の祖父・大原観山の墓がある。大原観山は、松山藩の藩校「明教館」教授であり、幕末における松山藩を恭順に導いたことや幼少の子規に漢学を教えたことで知られている。また、松山藩の藩医、日本を代表する蘭学者で日本最初の物理学者である青地林宗の墓がある。

最後に、初代松山藩主・加藤嘉明の築城奉行として松山城の築城や重信川・石手川の改修に大きな功績があった足立重信の墓を見学する。足立重信は、松山城の完成を見ることなく、寛永2(1625)年に西堀端の屋敷で逝去する。「城の見える場所に眠りたい」との本人の遺言により松山城を望見できる来迎寺に墓がつけられた

が、現在は周りに木々が生き残り、墓から松山城は見えなくなっていた。

墓前の献燈碑に「賈川 伊豫川の秋の 出水哉(村上齋月)と「功や 三百年の 水も春(内藤鳴雪)の二つの句が刻みこまれている。賈川は石手川改修前の名で、伊豫川は重信川改修前の名である。(次号に続く)(宮内祐 記)



① 来迎寺 長建寺と同様に昭和20(1945)年7月26日の戦災で大部分が焼失したが、山門は唯一残った。本堂は再建された。
② 足立重信の墓 墓碑は高さ224cm、花崗岩の五輪塔である。献燈碑で大部分が焼失したが、山門は唯一残った。本堂は再建された。献燈碑の足に刻まれた句碑は大変珍しい。

5月の歴史散歩は実施しません。6月の歴史散歩は13日④です。御面雨乞いの地訪問第2弾として、東温市の惣河内神社・雨籠神社を訪ねます。申し込み必須。お申し込みは鷺野まで(申込期限は5月31日⑤)。交通費1,000円必要。

松前史談会(鷺野) ☎ 080-5666-5439

【開館時間】 9時～22時 【休館日】 12月28日～1月4日
◆東公民館 神崎210 ☎ 984-1159 FAX 984-1457
◆西公民館 北黒田966-2 ☎ 984-5313 FAX 984-5313
◆北公民館 昌農内456-1 ☎ 984-7529 FAX 984-9398

地区公民館では、毎年6月から翌年2月まで高齢者を対象とした講座を開催しています。本年度も素晴らしい講師陣を招いて、知って得する楽しい講座や研修を計画しています。毎年、受講している人はもちろん、初めての人も参加してみませんか。

- ▶対象者 町内在住の高齢者
- ▶内容 観劇や一日館外研修(旅行)、生活に役立つ情報など。おおむね1回(全8回)。
※ 希望する内容の講座のみの参加も可
- ▶申込方法 お住まいの校区の地区公民館へ電話か来館し、お申し込みください。

community learning center 公民館 だより

まだまだ人生現役!

高齢者向け講座参加者募集



⑥プロの奏者による迫力の生演奏
⑥生口島・大三島方面へ館外研修



Let's Enjoy Books

ふるさと ライブラリー

◆開館時間 9時30分～19時
◆問い合わせ ☎ 985-4140
FAX 985-1386
◆5月の休館 29日④

おはなし会
30日④
11時～
文化センター1階
リハーサル室

QRコード

ホームページはこちら▶

◆新着本 紹介

毎週新しい本を入荷し、随時、新着本コーナーに展示しています。貸し出し状況、予約状況はお問い合わせください。

▶盾と矛
方丈貴恵・著
KADOKAWA



必ず有罪にする「絶対に逃がさない探偵」草津。ある事件の犯人をすぐに見抜いたが、証拠が「消失」してしまう。事件の裏には「必ず無罪にする仕事人」ヒミコがいると気付く…。



▶1冊目に読みたい小説の書き方の教科書
額賀澤・著
日本ビジネスプレス

小説を書きたい。そう思いながらもどこから始めればいいのかわからない。書き進めても途中で止まってしまう。そんな悩みを抱える人に読んでほしい「小説の書き方の教科書」です。

▶朝日のおたる病院
本城雅人・著
光文社



大学病院の旧館を「朝日のおたる病院」と呼ぶ小児外科教授の外木場は、毒舌と完璧主義で知られる現場主義者。彼の指導に翻弄されながらも、医師としての覚悟と責任を学んでいく。



▶どっちもある名言集
ペズル・著
ライツ社

「絶対にあきらめるな」というエジソンと、「時にはあきらめよう」というフロイト。1つのテーマに対してあえて真逆の名言を並べて紹介。今の自分に必要な言葉はどっち?

▶最果てキッチン
高山環・著
ポプラ社



レストランを開業する間近で妻を失った青年。失意のなか見つけたのは、妻の残した鍵のかかった小箱と写真だった。旅とおいしいものに触れ、人が再生していく過程を描くグルメ小説。



▶1がかけたよ
リウロンシャ・エ
ウーヤーン・サク
岩崎書店

カニやアリ、ひよこなど、さまざまな生き物がいるクマ先生のクラス。今日は数字の1を書いてみます。すると色んな1が集まって…。海外で数々の賞を受賞した台湾発の絵本。

今月のおはなし会

「おはなしコンサート」

◆出演 にゃんころず
ピアノに合わせてみんなで歌ったり、歌に合わせておはなしを読んだり、「歌が主役」のおはなし会です。親子でほっこり音楽で遊んでみませんか。

5月15日④～7月15日④
YA(ヤングアダルト)展示

「水から考えるSDGs」

6月の環境月間に合わせ、YAコーナーではSDGsに関する展示を行います。今年は主に「水」をテーマに、環境について考える本を集めました。環境について、自分にもできることを考えてみませんか。



健康のヒケツ

町民が健康のヒケツを伝授します

Health



健康のヒケツは「まず目標を決めて、そこに向かって頑張る」

おの けいこ 小野 恵子 さん

「今年は何の大会に出ようかな、と決めて、それから一生懸命に練習するの」と話してくれたのは、小野恵子さん。高い目標を立てて、たくさん練習して「私、頑張った!」とやり遂げた達成感を感じて、また次の目標を立てる。その繰り返しだと小野さんは笑います。

小野さんは、トライアスロンの選手でしたが、練習中に膝を痛めたことにより走ることを断念。今は、水泳と自転車に転向して、毎年、日本各地の大会に出場しています。水泳では、海を泳ぐオープンウォーターが得意で、2023年に福岡で開催された世界大会において、年代別で世界7位を記録。さらに、自転車で山を登るヒルクライムの大会では、2024年は石鎚山と富士山、2025年は長野県の乗鞍岳をゴールしています。

また、小野さんは、2017年の愛媛国体の時に「愛媛県ライフセービングクラブ」を設立し、代表を務めていました。現在もライフセーバーとして活躍しており、夏休み前には、町内の児童クラブに通う子どもたちを対象に「水辺の安全教室」として講習会を行っています。

とにかくポジティブで好奇心が旺盛な小野さん。「頑張っている私が好き!」と話してくれる笑顔は、みんなを元気にしてくれます。



①今年11月に鹿児島県の徳之島で開催されるオープンウォーターに出場します
②やっぱり石鎚山には登らないといけないでしょ!

Boys&Girls,Be

Kids

岡田中学校のキャプテンたち

Ambitious! 頑張る子どもを紹介します

各部活のキャプテンを務める生徒たちにインタビューしました。運動部は6月に開催される総合体育大会(以下、「総体」)への意気込み、文化部は今年度の意気込みを教えてくださいました。

大崎 智央さん(サッカー部) 県総体に出場するために、チームで意識を高めていきたい!

前田 湊祐さん(卓球部) チーム全体で総体への意識を高め、1人1人がチームのために取り組む!

生島 颯人さん(男子バスケット部) 個々で勝つのではなく、チームみんなで頑張って県総体出場!

丸山 結子さん(女子バスケット部) 1勝でもできるように、最後まで諦めずに頑張りたい!

大西 七海さん(ソフトテニス部) 県総体出場を目標に、チームみんな協力して頑張りたい!

西岡 穂乃さん(バレー部) 県総体に出場できるように、みんなで声を掛け合って一生懸命頑張る!

相原 咲良さん(吹奏楽部) 練習や仲間との絆を大事にして、最高の演奏ができるように頑張る!

池内 愛理さん(美術部) 美術部一丸となって良い作品を作り上げられるように頑張りたい!

本間 千有弥さん(ボランティア部) 地域や学校のために積極的に活動し、ボランティア精神を磨きたい!

松前の魅力みつけた!

松前町の学校・幼稚園・保育所の活動を児童・生徒や先生が伝えます

Discovery

伊予高等学校

「つながるまさきフェスタ」

伊予高校では、生徒が主体となって、地域と連携したイベントの企画・運営にチャレンジしています。今回は、1月24日に松前公園と福祉センターで開催した「つながるまさきフェスタ」について紹介します。

地域の人と人とのつながりを生み出したいという思いで前年の秋から計画を始め、地域の方や関係者の方々の協力を得ながら当日に向けて準備を重ねました。会場のレイアウトづくり、ポスターやSNSによる広報活動なども伊予高生の実行委員会が中心となって行いました。イベントを作り上げていく中で、地域の温かさや支え合いの大切さを実感することができました。伊予高生の企画は、4つの探Q講座(おもてなし演奏、書道、雑貨販売・募金、スポーツ体験)、2つの部活動(ホッケー体験、子ども服の譲渡回収)のほか、地域の方による読み聞かせブースやカフェブースです。また飲食関係では、ジャークチキン、たこ焼きやスムージーなど多くのキッチンカーに出店の協力をしていただきました。

当日は、家族連れ、学生や地域の方など多くの来場者でにぎわいました。食事や体験コーナーなどを楽しむ中で自然と会話が生まれ、世代を超えた交流の場となりました。

「つながるまさきフェスタ」は地域の魅力を再発見するとともに、人と人とのつながりの大切さを感じられる機会となりました。今回の経験を生かして、これからも地域と関わりながら活動を続けていきたいと感じました。



- 1 誰でも簡単に挑戦できて楽しめる体験ブース
2 スタンプラリーをクリアして抽選コーナーへ
3 実行委員長の清水虹貴さん

編集後記

町内の行事や名所などの取材・執筆を町民の皆さんに行っていた「松前の魅力伝え隊」のコーナーが、今月号から「松前の魅力みつけた!」としてリニューアルしました。今後は、学校・幼稚園や保育所の魅力ある活動を伝えていきます。楽しみにしててくださいね。(奥山)
皆さんは福徳泉公園の桜をご覧になりましたか? 菜の花の黄色と桜のピンクのコントラストがとってもきれいで、たくさん写真を撮りました。広報担当は2年目になります。昨年度よりカメラの技術を向上させ、町内のきれいな景色を撮影する絶景ハンターになれるよう頑張ります。(藤川)

松前町 友だち募集中!! LINE 公式アカウント
友だち追加は右のQRコードから▶
総務課広報広聴係 ☎ 985-4132

行ってこーわい 会ってこーわい

せいこういん 晴光院 住職
そね りゅうこう
「曾根 隆弘さん」

「地域のために、お寺としてできることをずっと続けていきたい」

No. 212

「お寺はお葬式や法事をするだけの場所ではない。『檀家でなくとも誰でも来ていい』ということを知ってほしい」。笑顔でそう話すのは晴光院=神崎=の住職、曾根隆弘さん。歴史あるお寺の住職を令和元年から務めています。

晴光院では月に一度、誰でも参加できる坐禅会や写経会を行っています。そのほかにも警察学校の生徒や企業の新入社員に坐禅会も行っています。

また、外国人留学生に日本文化を学んでもらおうと坐禅を教えた経験もあります。外国人に説明するときは言語の壁がありますが「説明ではなくとにかくやってみてもらうことを大切にしている」と力強く話します。

このようにさまざまな事に取り組んでいるのは、曾根さんの「地域の役に立ちたい」という想いからです。「お寺は地域の人たちによって支えられ、その助けがあつてこそ、成り立っている」と話すように、周囲への感謝を常に忘れず、日々過ごしています。

「地域に開かれたお寺でありたい」とほほ笑む曾根さん。誰もが訪れやすいお寺を目指して、これからも取り組みを続けていきます。



- 1 「少しでもお寺を近く感じてほしい」と話す曾根さん。地域とともに歩んできた住職です
- 2 小学生に坐禅を教えたことも。坐蒲と呼ばれる坐禅専用のクッションに座り、心をととのえます

広告

サンタはアイスクリームを作っている会社です。

主な取引先
赤城乳業株、オハヨー乳業株、協同乳業株、ハーゲンダッツジャパン株、(株)明治、森永製菓株、森永乳業株、モロゾフ株、(株)ロッテ 他

〒791-3194 愛媛県伊予郡松前町北川原1205-1
TEL.089-984-1511

詳しくはWebへ
アイス サンタ 検索

広告

**誇れる仕事と人財を
この町の未来へ贈る**

まさき建設

広告

<組立パートさん募集>

初心者大歓迎
資格 45歳位まで 時給 ¥1140~
休日 土日祝、GW、お盆、年末年始

KYOEI 共栄電子株式会社
愛媛県伊予郡松前町徳丸 25 番 1 ☎ 089-908-4440

広告

**未来の歯科衛生士さんへ
今なら返済不要※の
学費支援あり！
(3年間で126万円)**

※卒後の勤務条件によります。
詳しくは！で検索

愛媛県歯科医師会学費支援事業

伊予歯科医師会

広告

もっと笑顔があふれる街へ

エミフィールド

〒791-3120 愛媛県伊予郡松前町筒井 850 番
TEL: (089) 984-2111 (エミフィールド 検索)

広告

体験レッスン毎月開催
新メンバー募集中

硬式テニス 小・中学生・一般
ソフトテニス 小5~中学生
コア☆フリード テニスチーム 小5~中学生

詳しくは WEBで

コア☆フリード テニスチーム
【問い合わせ】 089-986-0711(事務局)
または 090-9777-8611(7ホ)

